



臺灣
投 / 資 / 窗 / 口
TAIWAN
DESK

印尼投資法規與稅務Q&A

目錄

設立公司/工廠

- | | | |
|------|---|----|
| Q1. | 外國投資人在印尼設立公司之最低資本額及實收資本 (paid-up capital) 要求為何？ | 6 |
| Q2. | 投資資本額是否包含土地和建築？ | 6 |
| Q3. | 外國投資人在印尼設立公司是否能100%獨資經營？股東規定？ | 6 |
| Q4. | 一般外資公司/工廠設立流程？ | 7 |
| Q5. | 申請取得所有准證文件需要花多久的時間？ | 8 |
| Q6. | 投資登記需要什麼文件？ | 8 |
| Q7. | 設立工廠地點規定？ | 8 |
| Q8. | 印尼的土地使用期限為何？ | 9 |
| Q9. | 投資者可否進口舊的機器，若可，需要準備什麼文件或條件？ | 9 |
| Q10. | 如何申辦公司？ | 10 |

目錄

Q11.	BKPM針對大型投資案提供3小時內取得基本准證簡介。	11
	貿易公司、經銷商	
Q12.	中型百貨公司是否允許外資經營？	12
Q13.	設貿易（進口/經銷）公司是否可以100%外資？	12
Q14.	印尼當地代理商或經銷商銷售進口產品前應辦理何種程序？	12
	設立辦事處	
Q15.	設立辦事處型態？	13
Q16.	一般辦事處(KPPA)、貿易辦事處(KP3A)及工程辦事處(BUJKA)有什麼不同？	13
	投資優惠	
Q17.	印尼政府提供的投資優惠？	14
Q18.	免稅期(Tax Holiday)優惠內容及適用條件？	14

目錄

Q19.	租稅抵減(Tax Allowance)優惠內容及適用條件？	15
Q20.	如何申請進口生產用機器及原物料免關稅(Masterlist)？	16
	勞工	
Q21.	印尼勞工工時規定？	17
Q22.	印尼最低工資要求？	17
Q23.	工資通常取決於什麼因素？	27
Q24.	在哪些情況下，雇主仍有義務支付員工薪資？	27
Q25.	公司可否僱用外籍員工？若可，有何條件規定？	28
Q26.	外籍員工能否擔任所有的職位？	28
	租稅	
Q27.	外資在印尼設立公司的公司所得稅(PPh Badan / Company Income Tax)是否與印尼本國公司有分	29

目錄

Q28.	如何判定為居民企業？	29
Q29.	印尼公司所得稅課徵範圍？	29
Q30.	如果從國外進口貨物或原料到印尼，進口稅是多少？	30
Q31.	如果公司出口，是否有出口稅？	30
Q32.	公司如何才能收到退稅(Tax Refund)，稅率多少%？	30
Q33.	印尼個人所得稅採何種稅制？	30
Q34.	外籍個人是否為稅務居民？	30
Q35.	印尼個人所得稅如何計算？	31
Q36.	股利、利息或權利金如何計稅？	31
Q37.	稅籍登記與稅務申報？	31
Q38.	罰則及如何救濟？	32



設立公司/工廠

Q1. 外國投資人在印尼設立公司之最低資本額及實收資本(paid-up capital)要求為何？

A1. 最低資本額要求：一百億印尼盾。

實收資本額要求：至少需在印尼銀行存放投資資本額的25%。

Q2. 投資資本額是否包含土地和建築？

A2. 投資資本額不包括土地與建築。

Q3. 外國投資人在印尼設立公司是否能100%獨資經營?股東規定?

A3. 1. 外國投資人在印尼設立公司是否能100%獨資經營須依據投資負面表列規定。一般來說，生產製造業可以100% 獨資經營。

2. 外資公司必須至少要有2位股東，並無身分限制。

Q4. 一般外資公司/工廠設立流程？

A4. 請見下頁流程圖。

A4.

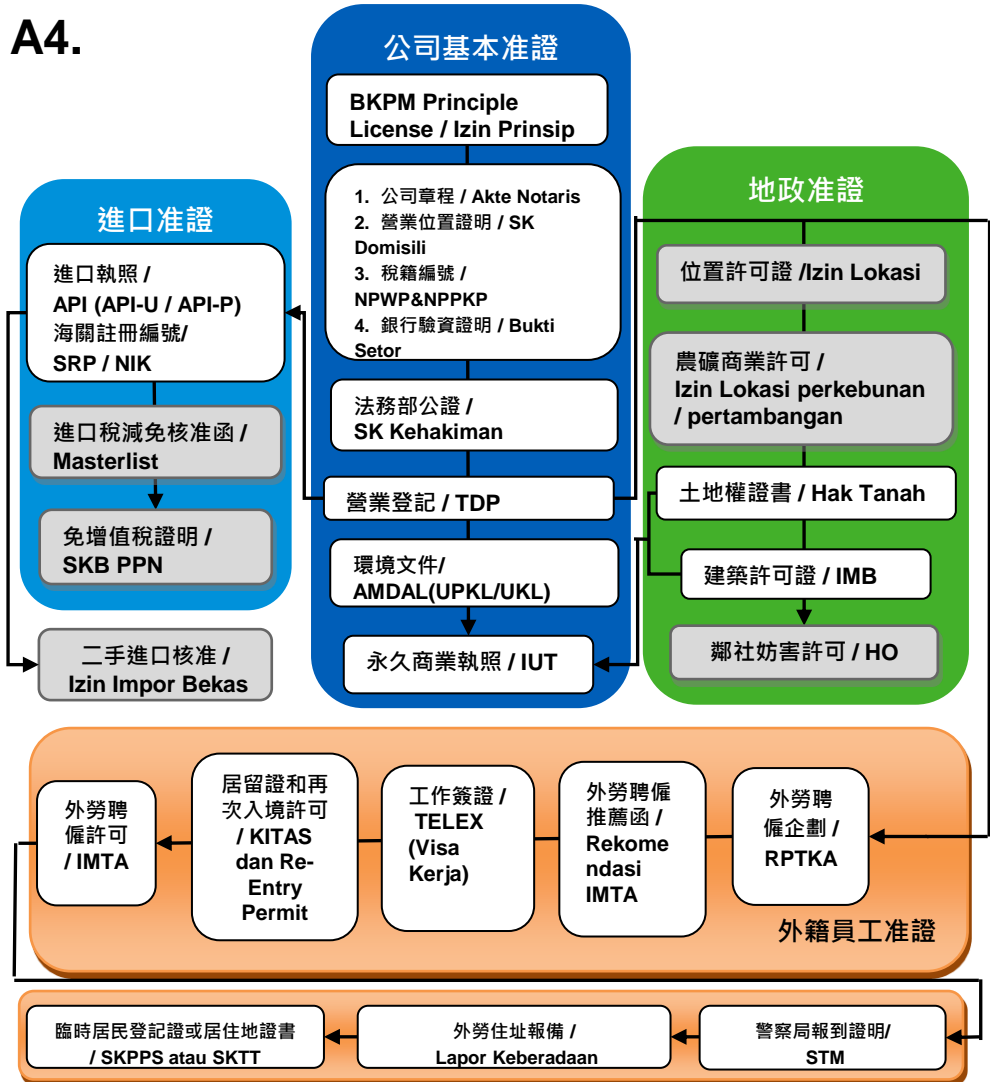

☐ = 僅針對特定公司 Only For Specific Terms



Q5. 申請取得所有准證文件需要花多久的時間？

A5. 若申請相關准證所需要提交的文件完備，一般來說約需5至12個月（貿易公司約半年，工廠約1年）。

Q6. 投資登記需要什麼文件？

A6. 投資登記需要的文件：

自然人股東

1. 身分證 (KTP) 和稅籍編號影本 (若股東為印尼本國籍人士)；
2. 外國人士護照影本 (若外資公司之股東為外籍人士)；

法人股東

1. 若股東為國外公司，國外公司的英文公司章程影本（若公司章程的原文非為英文，則必須由發誓譯者(Sworn Translator/公證)來翻譯再經由駐台印尼辦事處認證）；
2. 若股東為本國公司，本國公司章程（含其歷次變更以及法務部公證函）和公司稅籍編號影本；
3. 相關主管機關之推薦函（若投資於特殊行業，例如：採礦、財經等）。
4. 營運或生產企劃：
 - a. 生產部門(Manufacture Sector)：必須提供所有生產流程(Flowchart)以及說明和原材料的類型；
 - b. 服務部門(Service Sector)：必須提供所有服務公司要做的活動以及服務產品的說明。

設立工廠地點規定？

Q7.

根據印尼政府規定(PP No. 24 / 2009)，製造業必須設於工業區內，但下列情況可為例外：

A7.

1. 公司因採用特殊原料或生產過程而需要設於特定地點；
2. 中小型企業；
3. 工業區已無空位或擬設工廠的地點附近沒有工業區。

* 第1和第2項必須由工業部認定。

Q8. 印尼的土地使用期限為何?

A8. 根據印尼土地的法規 (PP No. 40 Tahun 1996 和 UU No. 5 Tahun 1960) :

1. **建築使用權 (Hak Guna Bangunan / HGB)** : 30年，可再延長最多 20年；若效期及延長期到期後，原建築使用權持有者在同樣之土地範圍內可再重新申辦 (Renewal)手續；
2. **土地使用權 (Hak Pakai / HP)** : 25年，可再延長最多 20年，若效期及延長期到期後，原使用權持有者在同樣之土地範圍內可再重新申辦 (Renewal)手續；
3. **土地開採權 (Hak Guna Usaha / HGU)** : 35年，可再延長最多 25年，若效期及延長期到期後，原開採權持有者在同樣之土地範圍內可再重新申辦 (Renewal)手續。

Q9. 投資者可否進口舊的機器，若可，需要準備什麼文件或條件?

A9. 根據印尼貿易部規定(Permendag No. 75 / 2013)，投資者可進口二手機器，但是二手機器只能在該公司符合下列情況下才能進口：

1. 直接使用公司(Direct User Company)
2. 重整公司 (Recondition Company)
3. 再製造公司 (Remanufacture Company)

上述公司所能進口之二手機器設備包含相關法令附表一所列國際海關統一編碼 (HS Code)和機器名目種類。

欲申請二手機器設備進口之直接使用，公司必須具有：

1. 商業執照 (Business License / Izin Usaha / IU)
2. 相關進口執照 (Import License / Angka Pengenal Importir / API)
3. 稅籍編號 (Tax-payer Registration Code / Nomor Pokok Wajib Pajak / NPWP)



A9.

欲申請二手機器設備進口之重整或再製造，公司必須具有：

1. 重整或再製造工業執照 (Izin Usaha Industri / IUI Rekondisi / Remanufacturing)
2. 相關進口執照
3. 稅籍編號
4. 檢驗公司(Surveyor)報告有關重整或再製造之技術以及其相關售後服務能力之合格性
5. 印尼工業部之推薦函 (Recommendation Letter / Surat Rekomendasi)
6. 欲在本國內銷者必須附上其相關訂單或需求證明
7. 除了相關法令附表一所列之HS Code 第 88 和89章(將由相關主管機關認定)，凡是二手機器設備之進口經獲得主管機關之批准後，必須在出口國 (被引進之前) 通過所指定檢驗公司之技術檢驗，包含：
 - (1) 二手機器設備再度使用之合格性
 - (2) 二手機器設備之技術規格以及其海關統一編碼
 - (3) 二手機器設備之數量和價值

上述之檢驗結果會放在檢驗證明(Certificate of Inspection)並說明：

- (1) 相關之二手機器設備仍合格再使用
- (2) 相關之二手機器設備非為廢棄物
- (3) 相關之二手機器設備之技術規格、數量和價值

Q10. 如何申辦公司？

A10.

投資人可以自己申辦或請代辦公司辦理。

下列准證可以在印尼投資協調委員會(BKPM)網站線上申請(Online)：

1. 公司投資准證 (Principle License / Izin Prinsip, IP)
 2. 進口執照 (Angka Pengenal Importir, API)
 3. 永久商業執照(IUT)
 4. 進口生產用機器及原物料免關稅 (Masterlist)
- 另申請設立一般辦事處 (KPPA)或貿易辦事處 (KP3A)亦可在BKPM網站線上申請。

A10. 步驟如下：

1. 登入 BKPM 網站：<https://online-spipise.bkpm.go.id/>
2. 按 Account Registration
3. 選第1個選擇Licensing and Reporting (LKPM) for Foreign Direct Investment/Domestic Direct Investment
4. 填寫表格，包含Email 以及電話號碼
5. 填完之後，在投資人的Email會收到帳號與密碼
6. 再回到BKPM 網站，使用收到的帳號與密碼進入
7. 開始申請設立公司投資准證(Principle License / Izin Prinsip)

Q11. BKPM針對大型投資案提供3小時內取得基本准證簡介。

A11. 印尼投資協調委員會(BKPM)於2015年10月底實施此項法規措施。重點如下：

1. 資格條件：投資金額至少1,000億印尼盾（約800萬美元）及/或僱用至少1,000名勞工的投資廠商。
2. 可享有在3小時內取得下列9項文件：
 - (1) 投資准證(Izin Prinsip / Principal License)相關之二手機器設備非為廢棄物
 - (2) 公司章程(包括法務部公證) (Akte Notaris, SK kehakiman / Certificate of incorporation)
 - (3) 稅籍編號(NPWP / Tax registration)
 - (4) 營業登記證(TDP / Company registration)；
 - (5) 外勞聘僱企劃(RPTKA / Employment plan)；
 - (6) 最多10人的外勞聘僱許可(IMTA / working permit)；
 - (7) 生產者進口執照(API-P / Import identification)；
 - (8) 海關註冊編號(NIK / customs registration)
 - (9) 土地登記文件(Letter of land availability)
3. 申請地點：BKPM單一窗口(one-stop integrated service) · 簡稱PTSP。



貿易公司、經銷商

Q12. 中型百貨公司是否允許外資經營？

A12. 印尼原規定賣場面積小於2,000平方米之百貨公司不開放外資經營，2016年修訂面積介於400平方米至2,000平方米之百貨公司外資投資上限67%。

Q13. 設貿易（進口/經銷）公司是否可以100%外資？

A13. 若設立經銷商公司（Distributor）者，外資持股上限67%（2016修訂前上限為33%），但是如果投資者設進口公司（Import）可以100%，但進口商無法自行經銷產品。

Q14. 印尼當地代理商或經銷商銷售進口產品前應辦理何種程序？

A14. 當地公司必須向各別部會或機關登記後才允許銷售，例如食品或藥品，應向國家藥物食品管理局（BPOM）登記。



設立辦事處

Q15. 設立辦事處型態？

A15. 印尼設立辦事處型態如下：

1. 一般辦事處(Representative Offices of Foreign Companies / KPPA)；
2. 貿易辦事處 (Representative Offices of Foreign Trade Companies / KP3A / SIUP3A)；
3. 工程辦事處 (Foreign Enterprises Construction Services / BUJKA)。

Q16. 一般辦事處(KPPA)、貿易辦事處(KP3A)及工程辦事處(BUJKA)有什麼不同？

A16. 一般辦事處KPPA：

- 僅限於協助母公司管理內部事項，不得從事對外活動；
- 準備在印尼設公司與開發；
- 辦公室必須在大城市以及辦公大樓；
- KPPA有3年的期間，可以延長2年，每次延長1年，共計可有5年的期間，5年過後必須設公司。

KP3A / SIUP3A：

- KP3A / SIUP3A 可以為Selling Agent和/或Manufactures Agent和/或Buying Agent，但不能做任何生意或交易；
- 辦公室可以在印尼所有地區；
- KP3A / SIUP3A 有2種：臨時、永久；
- 臨時 KP3A / SIUP3A 有2個月的期間；
- 永久 KP3A / SIUP3A 有1年的期間，可以延長到3年。

BUJKA：

- 設立BUJKA 必須為國外大公司，不能個人；
- BUJKA 拿到案件後，在要進行工程時須指定印尼當地的工程公司來進行；
- BUJKA 可以在印尼所有地區從事工程；
- BUJKA 有3年的期間，可以再延長。



投資優惠

Q17. 印尼政府提供的投資優惠？

- A17.**
1. 免稅期 (Tax Holiday)：針對9項先端產業且投資金額達一兆印尼盾 (折約8千萬美金) 以上投資企業給予5-15年免稅期。
 2. 租稅抵減 (Tax Allowance)：投資金額的30%可分6年抵減公司所得稅。
上述Tax Holiday 與 Tax Allowance 只能選擇其中一種，且需符合相關適用條件。
 3. 生產業進口生產用機器及原物料免關稅2年 (Masterlist)。

Q18. 免稅期(Tax Holiday)優惠內容及適用條件？

- A18.** 依據印尼財政部159/PMK.010/2015號免徵企業所得稅條例規定：
- Tax Holiday優惠內容：
1. 給予投資企業5至15年公司所得稅免稅期 (自商業生產開始之日起執行)；惟若財政部認定投資案符合策略經濟，可給予最多20年的優惠。
 2. 依產業別可享受10%到100%不等的免稅比率。
- Tax Holiday適用條件：
1. 行業必須是屬於下列9項先端產業之一：
 - (1) 基本金屬業 / Metal Industry Upstream；
 - (2) 石油煉製業 / Petroleum Refining Industry及/或基本有機化學業 /Organic Basic Chemicals Industry derived from Petroleum and Natural Gas；
 - (3) 機械工業 / Industrial Machinery that Produces Industrial Machinery；
 - (4) 相關之二手機器設備非為廢棄物
 - (5) 農、林、漁相關製造業 / Processing Industry that based from agriculture products, Forestry and Fisheries；

- (6) 電信及資通訊業 / The Telecommunication Industry, Information and Communication ;
 - (7) 海運 / Marine Transportation Industry ;
 - (8) 在經濟特區的製造業 / Processing Industry which is a major industry in Special Economic Zone ; 和/或
 - (9) 經濟基礎設施 / Economic Infrastructure beside using a scheme cooperation between the government and enterprises 。
2. 資本投資金額：至少一兆印尼盾（折約8千萬美金），且在商業生產開始前在印尼的銀行帳戶中至少存入投資額的10%。
 3. 符合財政部所訂債務與資本之間的比例。
 4. 公司是 2011 年 8 月 15 日以後建立的印尼商業實體。

Q19. 租稅抵減(Tax Allowance)優惠內容及適用條件？

A19. 依據印尼政府18/2015號法規規定：
Tax Allowance優惠內容：

1. 公司在固定資產(包含廠房土地)所投資之總金額，其30%可分配到 6 年期間(自從公司正式開始商業生產)來抵扣公司之應課稅收入，即公司在頭6年之淨收入每年可抵扣投資總金額之5%。
2. 相關投資所直接使用之固定資產可享用加速折舊和攤銷。
3. 國外納稅人所獲得之股利分配，此所得稅可減降至10%或依相關國家避免雙重課稅協議之更低稅率。
4. 5年之賦稅虧損結轉或更久(Tax Loss Carry Forward)，最高可累積外加至十年之久，若符合一下條件：
 - 外加1年：若相關之投資案進行於工業區或保稅區範圍內。
 - 外加1年：若相關之投資需要投注至少Rp. 10.000.000.000, (一百億印尼盾)來建設社會經濟基本設施。
 - 外加1年：若公司從4年所使用之原料或零件至少 70% 為國內所生產。
 - 外加1或2年：
 - 外加1年：若公司在連續5 年期間雇用至少500位本國籍員工。
 - 外加2年：若公司在連續5 年期間雇用至少1000位本國籍員工。



- 外加2年：若公司在產品開發或生產效率付出研究成本與在國內開發從5年期間的資本投資金額至少 5%。
- 外加2年：若相關擴大投資之資金來源為稅後收入(Earning After Tax)。
- 外加2年：若相關投資其銷售總價值至少30% 為出口。

Tax Allowance適用條件：適用業別共143個行業 (business lines)，包括農業、發電業、石油及天然氣、製造業等，且需符合特別條件例如投資金額或出口導向、員工僱用、自製比例、投資地點等。

Q20. 如何申請進口生產用機器及原物料免關稅(Masterlist) ?

A20. 向BKPM申請，外資公司必須先成立公司，接下來就是要申請進口執照 (Angka Pengenal Importir / API)，最後申請 MasterList。在申請 Masterlist時須詳細填寫進口的機器。若文件備齊，BKPM會請申請人至BKPM面談，詢問技術、機器配置等問題，確認申請文件完備後，原則上7個工作天可獲核發。

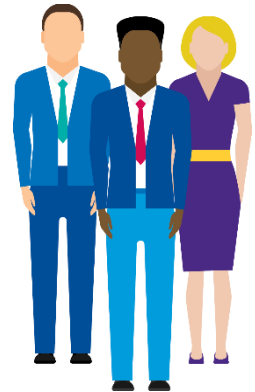

勞工

Q21. 印尼勞工工時規定？

A21. 根據印尼人力資源部No. Kep. 102/MEN/VI/2004法規，勞工工時為一週40個小時。說明如下：

- 每週工作6日者：週一至週五每天工作7個小時，週六5個小時，共計40小時；
- 每週工作5日者：每日8個小時，共計40小時。

*超過以上的工作時間就是加班時間。

一週3次輪班：

1. 第一輪：07:00 至15:00 (早班)
2. 第二輪：15:00 至23:00 (午班)
3. 第三輪：23:00至07:00 (晚班)

* 未滿18歲及懷孕的女性員工不得值大夜班 (23:00至07:00)

** 女性員工在夜班工作時段，雇主有義務：

1. 提供營養餐飲；
2. 確保職場上之安全；
3. 提供接送交通給上下班於23:00至05:00之女性員工。

Q22. 印尼最低工資要求？

A22. 印尼最低工資在每一省和行業別的最高工資都不一樣。印尼總統Jokowi於2015年10月23日簽署公布PP No. 78/2015法規，訂定每年調高最低工資(minimum wage)之計算公式：前一次最低工資+[前一次最低工資X (當年度通貨膨脹率%+當年度GDP成長率%)]。

印尼2016年各地區最低工資標準彙整如下表：



資料來源：各相關省長規定命令、相關網站資訊
 本表僅供參考，各省內依地區及產業差異再訂定最低薪資標準

	省份/ 縣市	2015 年	增幅 (%)	2016 年	增幅 (%)
1.	亞齊省/ Aceh Province	1,900,000	8.57	2,118,500	11.5
2.	北蘇門達臘省/North Sumatera Province	1,625,000	7.91	1,811,875	11.5
3.	西蘇門達臘省/ West Sumatera Province	1,615,000	8.39	1,800,725	11.5
4.	南蘇門達臘省/ South Sumatera Province	1,974,000	8.16	2,206,000	11.75
5.	廖省/Riau Province	1,878,000	10.47	2,095,000	11.55
	1. Pekanbaru City	1,925,000	9.69	2,146,375	11.5
	2. Bengkalis County	2,225,000	23.61	2,480,875	11.5
	3. Kuantan Singigi County	1,980,000	11.86	2,207,700	11.5
	4. Palalawan County	1,966,500	15.68	2,176,480	11.5
	5. Indragiri Hulu County	1,950,200	11.92	2,174,473	11.5
	6. Indragiri Hilir County	1,940,500	8.41	2,163,658	11.5
	7. Dumai City	2,175,309	9.01	2,453,000	11.5
	8. Rokan Hulu County	1,925,000	10.00	2,146,375	11.5
	9. Rokan Hilir County	1,910,000	25.66	2,129,650	11.5

	省份 / 縣市	2015 年	增幅 (%)	2016 年	增幅 (%)
	10. Siak County	1,982,000	7.14	2,209,930	11.5
	11. Kampar County	1,918,000	-	2,138,570	11.5
	12. Kep. Meranti County	1,940,000	11.71	2,163,100	11.5
6.	廖群島省/ Riau Islands Province	1,954,000	17.36	2,178,710	11.5
	1. Batam City	2,685,302	10.87	2,994,111	11.5
	2. Natuna County	2,020,000	-	2,252,300	11.5
	3. Tanjung Pinang City	1,950,000	17.08	2,179,825	11.8
	4. Lingga County	1,970,000	12.57	2,201,000	11.7
	5. Karimun County	2,100,000	11.12	2,418,254	15.1
	6. Bintan County	2,300,000	-	2,645,017	15.0
7.	邦加勿里洞省/ Bangka Belitung Province	2,100,000	28.05	2,341,500	11.5
	Pangkal Pinang City	2,100,000	-	2,340,000	11.4
8.	朋古魯省/ Bengkulu Province	1,500,000	11.11	1,605,000	7.0
	9. 占碑省/ Jambi Province	1,710,000	13.83	1,906,650	11.5
	10. 楠榜省/ Lampung Province	1,581,000	13.01	1,763,000	11.5
	11. 雅加達省/ Jakarta Province	2,700,000	10.60	3,100,000	11.5



	省份 / 縣市	2015 年	增幅 (%)	2016 年	增幅 (%)
12.	萬丹省/ Banten Province	1,600,000	20.75	1,784,000	11.5
	1. Tangerang City	2,710,000	10.87	3,043,950	12.3
	2. Tangerang County	2,710,000	10.97	3,021,650	11.5
	3. Serang City	2,375,000	9.65	2,648,125	11.5
	4. Serang County	2,700,000	50.13	3,010,500	11.5
	5. Cilegon County	2,760,590	13.00	3,078,057	11.5
	6. Lebak County	1,728,000	15.97	1,965,000	13.7
	7. Pandeglang County	1,737,000	22.50	1,999,981	15.1
13.	西瓜哇省/ West Java Province				
	1. Bandung City (萬隆市)	2,310,000	15.50	2,626,940	13.7
	2. Bandung County (萬隆縣)	2,001,195	15.31	2,275,715	13.7
	3. West Bandung County	2,004,637	15.31	2,280,175	13.7
	4. Depok City	2,705,000	12.85	3,046,180	12.6
	5. Bogor City (茂物市)	2,658,155	13.00	3,022,765	13.7
	6. Bogor County (茂物縣)	2,590,000	15.51	2,960,325	14.3
	7. Bekasi City	2,954,031	20.97	3,261,375	10.4
	8. Bekasi County	2,840,000	16.04	3,200,000	12.7

	省份 / 縣市	2015 年	增幅 (%)	2016 年	增幅 (%)
9.	Karawang County	2,957,450	20.84	3,330,505	12.61
10.	Purwakarta County	2,600,000	23.81	2,927,990	12.6
11.	Sukabumi City	1,572,000	16.44	1,834,175	16.7
12.	Sukabumi County	1,940,000	23.89	2,195,435	13.16
13.	Cimahi City	2,001,200	15.31	2,275,715	13.7
14.	Sumedang County A 區	2,001,195	26.82	2,275,715	13.7
15.	Cianjur County	1,600,000	6.67	1,837,520	14.8
16.	Banjar City	1,168,000	13.95	1,327,965	13.7
17.	Ciamis County	1,131,862	8.74	1,363,319	20.5
18.	Tasikmalaya City	1,450,000	17.22	1,641,280	13.2
19.	Tasikmalaya County	1,435,000	12.17	1,641,280	14.4
20.	Garut County	1,250,000	15.21	1,421,625	13.7
21.	Subang County	1,900,000	20.41	2,149,720	13.14
22.	Majalengka County	1,245,000	24.50	1,409,360	13.2
23.	Cirebon City	1,415,000	15.37	1,608,945	13.7
24.	Cirebon County	1,400,000	15.44	1,592,220	13.7
25.	Indramayu County	1,465,000	14.	1,665,810	13.7
26.	Kuningan County	1,206,000	78.	1,364,760	13.2



	省份 / 縣市	2015 年	增幅 (%)	2016 年	增幅 (%)
14.	中爪哇省/ Central Java Province	-	-	1,100,000	-
	1. Semarang City (三寶瓏市)	1,685,000	18.37	1,909,236	13.30
	2.Semarang County (三寶瓏縣)	1,419,000	17.45	1,610,000	13.46
	3. Demak County	1,535,000	19.92	1,711,000	11.46
	4. Kendal County	1,383,000	14.68	1,834,600	32.65
	5. Salatiga City	1,287,000	10.00	1,475,139	14.61
	6. Grobogan County	1,160,000	24.06	1,369,669	18.07
	7. Blora County	1,180,000	16.95	1,328,500	12.58
	8. Kudus County	1,380,000	20.00	1,608,200	16.53
	9. Jepara County	1,150,000	15.00	1,350,000	17.39
	10.Pati County	1,176,500	16.14	1,312,150	11.52
	11.Rembang County	1,120,000	13.71	1,300,000	16.07
	12. Boyolali County	1,197,000	7.26	1,403,500	17.3
	13. Surakarta County	1,223,000	-	1,418,218	16.00
	14. Sukoharjo County	1,223,000	6.35	1,396,000	14.14
	15. Sragen County	1,105,000	15.10	1,314,166	18.92
	16. Karang Anyar County	1,226,000	15.66	1,420,000	15.82
	17. Wonogiri County	1,101,000	15.41	1,293,962	17.52

	省份 / 縣市	2015 年	增幅 (%)	2016 年	增幅 (%)
15.	東爪哇省/ East Java Province	-	-	1,150,000	-
	1. Surabaya City (泗水)	2,710,000	23.18	3,045,000	12.36
	2. Malang City	1,882,250	18.60	2,099,000	11.51
	3. Malang County	1,962,000	20.00	2,099,000	6.98
	4. Mojokerto City	1,437,500	15.00	1,603,000	11.51
	5. Mojokerto County	2,695,000	31.46	3,030,000	12.43
	6. Gresik County	2,707,000	23.33	3,042,500	12.39
	7. Sidoarjo County	2,705,000	23.52	3,040,000	12.38
	8. Pasuruan City	1,575,000	15.81	1,757,000	11.55
	9. Pasuruan County	2,700,000	23.29	3,037,500	12.5
	10. Kediri City	1,339,750	15.00	1,494,000	11.51
	11. Kediri County	1,305,250	15.00	1,456,000	11.54
	12. Batu City	1,817,000	15.00	2,026,000	11.50
	13. Pamekasan County	1,209,900	11.00	1,350,000	11.57
	14. Lamongan County	1,410,000	15.57	1,573,000	11.56
	15. Tuban County	1,575,500	15.00	1,757,000	11.52
	16. Jember County	1,460,500	15.00	1,629,000	11.53
	17. Bojonegoro County	1,311,000	15.00	1,462,000	11.51



	省份 / 縣市	2015 年	增幅 (%)	2016 年	增幅 (%)
	18. Banyuwangi County	1,426,000	15.00	1,599,000	12.13
	19. Jombang County	1,725,000	15.00	1,924,000	11.53
	20. Bangkalan County	1,267,300	15.00	1,414,000	11.57
	21. Probolinggo City	1,437,500	15.00	1,603,000	11.51
	22. Probolinggo County	1,556,800	15.00	1,736,000	11.51
	23. Blitar City	1,250,000	25.00	1,394,000	11.52
	24. Blitar County	1,260,000	26.00	1,405,000	11.50
	25. Sumenep County	1,253,500	15.00	1,398,000	10.80
	26. Sampang County	1,243,200	11.00	1,387,000	11.56
	27. Madiun City	1,250,000	17.26	1,394,000	11.52
	28. Madiun County	1,201,750	15.00	1,340,000	11.50
	29. Lumajang County	1,288,000	15.00	1,456,000	13.04
	30. Bondowoso County	1,270,750	15.00	1,417,000	11.50
	31. Ngawi County	1,196,000	15.00	1,334,000	11.53
	32. Situbondo County	1,231,650	15.00	1,374,000	11.55
	33. Nganjuk County	1,265,000	11.85	1,411,000	11.54
	34. Magetan County	1,150,000	15.00	1,283,000	11.56
	35. Tulung Agung County	1,273,050	15.00	1,420,000	11.54
	36. Ponorogo County	1,150,000	15.00	1,283,000	11.56
	37. Trenggalek County	1,150,000	15.00	1,283,000	11.56
	38. Pacitan County	1,150,000	15.00	1,283,000	11.56

	省份 / 縣市	2015 年	增幅 (%)	2016 年	增幅 (%)
16.	日惹省/Yogyakarta Province	1,302,500	11.01	1,452,400	11.50
17.	峇里島省/ Bali Province	1,621,000	22.71	1,807,600	11.51
	1. Denpasar City	1,800,000	15.31	2,007,000	11.5
	2. Badung County	1,905,000	10.24	2,124,075	11.5
	3. Giayar County	1,707,750	22.33	1,904,141	11.5
	4. Karang Asem County	1,700,000	24.20	1,895,500	11.5
	5. Jembrana County	1,622,500	33.81	1,809,087	11.5
	6. Tabanan County	1,707,750	23.75	1,904,085	11.5
	7. Klungkung County	1,650,000	-	1,839,750	11.5
	8. Buleleng County	1,650,000	37.50	1,839,750	11.5
	9. Bangli County	1,622,000	18.50	1,808,530	11.5
18.	西努沙鄧加拉省/ West Nusa Tenggara Province	1,330,000	9.92	1,482,950	11.5
19.	東努沙鄧加拉省/ East Nusa Tenggara Province	1,250,000	-	1,425,000	14.0
20.	西加里曼丹省/ West Kalimantan Province	1,560,000	13.04	1,615,000	3.52
21.	中加里曼丹省/ Central Kalimantan Province	1,896,000	9.98	2,057,550	8.50
22.	南加里曼丹省/ South Kalimantan Province	1,870,000	15.43	2,085,000	11.49



	省份/ 縣市	2015 年	增幅 (%)	2016 年	增幅 (%)
23.	東加里曼丹省/ East Kalimantan Province	2,026,000	7.41	2,161,253	6.70
24.	北蘇拉威西省/ North Sulawesi Province	2,150,000	13.16	2,400,000	11.62
25.	中蘇拉威西省/ Central Sulawesi Province	1,500,000	20.00	1,670,000	11.3
26.	南蘇拉威西省/ South Sulawesi Province	2,000,000	11.11	2,250,000	11.5
27.	東南蘇拉威西省/ South-East Sulawesi Province	1,652,000	18.00	1,850,000	8.95
28.	柯倫大羅省/ Gorontalo Province	1,600,000	20.75	1,875,000	17.18
29.	西蘇拉威西省/ West Sulawesi Province	1,655,000	42.06	1,864,000	12.62
30.	馬露姑省/ Maluku Province	1,650,000	16.61	1,775,000	7.57
31.	北馬露姑省/ North Maluku Province	1,577,000	31.35	1,681,266	6.61
32.	巴布亞省/ Papua Province	2,193,000	15.42	2,435,000	11.03
33.	西巴布亞省/ West Papua Province	2,015,000	7.75	2,237,000	11.01

Q23. 工資通常取決於什麼因素？

A23. 工資通常取決於以下因素：

1. 法令規定有關最低工資；
 2. 公司的能力與生產；
 3. 職位、工作經驗、教育程度及能力；
 4. 行業類別；
 5. 勞工與家庭的最低生活必需成本。
- 薪資由公司決定，主要不能低於政府規定的最低工資標準。

Q24. 在哪些情況下，雇主仍有義務支付員工薪資？

A24.

1. 員工因病而無法執行職責；
2. 女性員工在經期第1天和第2天感到不適而無法執行職責；
3. 員工因結婚，參與孩子婚禮或割包皮儀式或宗教洗禮、妻子生產或流產、丈夫或妻子或孩子或媳婦或女婿或父母或岳父母或同堂親屬辭世而缺席工作；
4. 員工因實行對國家義務(依據法令規定)而無法執行職責；
5. 員工因實行信仰宗教所命令之義務而無法執行職責；
6. 員工已有執行雇主所答應之職務但因雇主方本身過錯或其他可避免之因素而後來不成其雇用；
7. 員工實行休假權益；
8. 員工經雇主之同意實行工會之事務；
9. 員工實行公司所交代之教育訓練活動。



Q25. 公司可否僱用外籍員工？若可，有何條件規定？

A25. 公司可僱用外籍員工。依照勞工部指令 Kepmenaker No. 228/2003第10條，外籍員工聘僱企劃(RPTKA)至少需說明：

1. 聘僱外籍員工之理由；
2. 外籍員工之職位以及其薪資；
3. 外籍員工之聘僱期間以及工作地點；
4. 本國籍合作員工/Local Associate Worker / TKI Pendamping之指派 (外籍員工在執行工作必有本國籍員工之參與，主要目的為確保該工作執行相關技術移轉)；
5. 外籍員工人數和國籍。

Q26. 外籍員工能否擔任所有的職位？

A26. 根據勞工部規定 (Kepmenaker No. 40/2012)，外籍員工不得擔任以下職位：

1. Personnel Director / 人事處處長
2. Industrial Relations Manager / 工業關係經理
3. Human Resource Manager / 人力資源經理
4. Personnel Development Supervisor / 人事開發主管
5. Personnel Recruitment Supervisor / 人事招聘主管
6. Personnel Placement Supervisor / 人事配置主管
7. Employee Career Development Supervisor / 員工職涯發展主管
8. Personnel Declare Administrator / 人事聲明管理
9. Personnel and Career Specialist / 人事和職涯專家
10. Personnel Specialist / 人事專家
11. Career Advisor / 職涯顧問
12. Job Advisor / 工作顧問
13. Job Advisor and Counseling / 工作顧問和諮詢
14. Employee Mediator / 員工調解員

15. Job Training Administrator / 工作培訓管理員
 16. Job Interview / 面試
 17. Job Analyst / 工作分析師
 18. Occupational Safety Specialist / 職業安全專家
-

Q27. 外資在印尼設立公司的公司所得稅(PPh Badan / Company Income Tax)是否與印尼本國公司有分別？

A27. 外資在印尼設立公司即屬於印尼法人，所得稅與印尼本國公司一樣就稅前淨利潤課徵 25%。

Q28. 如何判定為居民企業(Resident enterprise)？

A28. 依照印尼法令成立註冊即屬居民企業；透過常設機構在印尼從事商業活動的外資企業一般視同履行與居民企業相同之納稅義務。

Q29. 印尼公司所得稅課徵範圍？

A29. 居民企業按全球所得課稅、非居民企業則僅針對印尼來源所得課稅，子公司或分公司盈餘匯回時，除非有適用租稅協定，否則需課予稅負 (withholding tax or branch profits tax)。



Q30. 如果從國外進口貨物或原料到印尼，進口稅是多少？

A30. 進口關稅以進口商品的價值為課稅基礎，某些終端消費性產品為10%，其他類型為7.5%(如果公司持有進口執照(API)為0.5%或2.5%，如果沒有進口執照(API)為7.5%)。

Q31. 如果公司出口，是否有出口稅？

A31. 出口關稅根據海關完稅價格之一定比例計算，海關完稅價格由海關總署根據貿易部制定的價格基準決定，目前出口關稅只對特定商品（如原木、原藤、棕櫚原油等）徵收。

Q32. 公司如何才能收到退稅(Tax Refund)，稅率多少%？

A32. 公司買當地的原料，加工然後出口，這樣的情況下才能收到退稅，而退稅是10%。

Q33. 印尼個人所得稅採用何種稅制？

A33. 印尼個人所得稅可分為：職工所得、執行業務所得、營利所得及其他所得，個人應納稅額為將上述各類所得加總，並減除免稅額及扣除額後之淨額計算之，此種稅制係以總計之所得做為課稅基礎，為綜合所得稅制（Global Income Tax）。

Q34. 外籍個人是否為稅務居民？

A34. 根據印尼國內所得稅法規定，個人符合以下條件者，即為稅務居民：

1. 居住在印尼
2. 在印尼境內連續的12個月內停留超過183天
3. 在一個會計年度期間在印尼居住且有意願繼續居住之個人

Q35. 印尼個人所得稅如何計算？

- A35.**
1. 根據印尼所得稅法之規定，年所得5千萬印尼盾以下之個人，課徵5%，5千萬至2億5千萬部分課徵15%，2億5千萬至5億部份課徵25%，5億以上部份課徵30%。
 2. 另法定免稅額為：個人納稅人15,840,000印尼盾、已婚納稅人(以下金額為累積增加)1,320,000印尼盾、有收入之配偶(若夫妻為合併單一納稅人)15,840,000印尼盾及一家最多三位直系親屬每位1,320,000印尼盾。
-

Q36. 股利、利息或權利金如何計稅？

- A36.**
1. 居住者：股利扣繳10%、利息及權利金扣繳15%後併入綜合所得稅，且股利所得的課稅所得並無設算扣抵制度，因此印尼稅務居民收到之股利，在公司配發階段，需按給付額10%扣繳，個人在收到股利後，須再納入綜合所得總額申報納稅，公司所扣繳之稅額，並無法自個人結算申報應納稅額中扣抵。
 2. 非居住者：股利、利息及權利金扣繳20%完稅。
 3. 適用台印租稅協定：股利、利息及權利金扣繳10%完稅。
-

Q37. 稅籍登記與稅務申報？

- A37.**
1. 所有的個人稅務居民(外派人員亦同)均有義務向稅務機關取得稅籍編號，原則上一個家庭視為一個納稅單位，通常以一家之主的名義註冊稅籍，配偶及受扶養子女併同申報。
 2. 為評估納稅年度(通常為歷年制)的繳稅義務，稅務居民納稅義務人有義務提交本納稅年度之納稅申報表，非稅務居民則主要以預提稅(扣繳)的形式課徵，無需提交納稅申報表，當所得需要繳納預提稅時，通常由支付方負責代扣代繳所得稅。
 3. 個人納稅申報截止日為下一納稅年度三月底以前。
-



Q38. 罰則及如何救濟？

- A38.**
1. 納稅人義務人未按月足額預繳款及年度納稅截止日前未足額繳納稅款者，印尼稅務總署將每月向納稅義務人收取2%的滯納金。
 2. 納稅義務人於稅務總署出具納稅評估函後3個月內，得以書面形式向稅務總署對評估結果提出異議。稅務總署應在收到書面異議後12個月內作出是否接受的決定。
 3. 倘若納稅義務人對異議的處理結果不滿意，得向稅務法庭提出訴訟。稅務法庭應在收到訴狀12個月內作出裁定。如果訴訟被駁回，納稅人可能要承擔欠繳稅款金額100%的罰款。
 4. 納稅義務人對稅務法庭訴訟結果不滿意，仍有權向最高法院申請司法審查。針對稅務法庭的申請只能向最高法院提出一次。最高法院應在接受申請之後6個月內作出裁定。



臺灣投資窗口聯絡資訊

印尼

地址：Jl. Jend. Gatot Subroto No. 44, Jakarta-12190, Indonesia(印尼投資協調委員會BKPM)

電話：+62 21 525 2008 ext. 2535

手機：+62 816 146 7898 / +62 878 8001 5518

傳真：+62 21 526 4211

信箱：taiwandesk-id@kpmg.com.tw
u_i_jen@hotmail.com

台商聯合服務中心

地址：台北市中正區館前路71號8樓

服務時間：週一至週五

電話：+886 2 2382 0495

傳真：+886 2 2314 0883

e-mail：taiwandesk-tw@kpmg.com.tw

主辦單位：經濟部投資業務處

執行單位：安侯建業聯合會計師事務所