



經濟部

Ministry of Economic Affairs

中華民國廠商海外投資叢書

中國大陸投資環境簡介

Investment Guide to Mainland China



經濟部投資促進司 編印

Department of Investment Promotion, Ministry of Economic Affairs

中華民國 113 年 9 月

中國大陸投資環境簡介

Investment Guide to Mainland China

經濟部投資促進司 編印

感謝中華民國對外貿易發展協會協助本書編撰

目 錄

第壹章 中國大陸總體經貿環境	1
一、綜合	1
二、農業	3
三、工業和建築業	4
四、服務業	6
五、國內貿易	9
六、固定資產投資	9
七、對外經濟	12
八、財政金融	18
九、居民收入消費和社會保障	20
十、科學技術和教育	21
十一、文化旅遊、衛生健康和體育	23
十二、資源、環境和應急管理	24
十三、利用外資情形	26
十四、兩岸雙邊經貿概況	32
第貳章 投資法規及程序	41
一、主要外商投資法令	41
二、指導外商投資方向規定	46
三、外商投資企業申請程序概述	51
四、中國大陸稅務環境概述	56

第參章 重要省市簡介	113
一、廣東省	122
二、江蘇省	143
三、山東省	159
四、浙江省	174
五、上海市	190
六、四川省	205
七、福建省	221
八、北京市	237
九、重慶市	262
十、天津市	274

中國大陸基本資料表

自 然 人 文	
地 理 環 境	中國大陸位於亞洲東部，太平洋西岸。海域分布有大小島嶼7,600個，與14國接壤及8國海上相鄰；地勢西高東低，呈階梯狀分布，地貌類型複雜多樣。
面 積	960萬平方公里，約占全球陸地面積的1/15，亞洲面積的1/4，在世界各國中，國土面積僅次於俄羅斯及加拿大，排名第3。
種 族	華人；漢族為第一大民族，占總人口9成以上，其餘民族統稱為少數民族。
人 口 結 構	2023年末中國大陸總人口14億967萬人，比上年末減少208萬人，其中城鎮常住人口9億3,267萬人。全年出生人口902萬人，出生率為6.39‰，自然增加率為-1.48‰。2023年城鎮人口占66.2%，鄉村人口占33.8%；男性人口占51.1%，女性人口占48.9%。16-59歲的勞動年齡人口8億6,481萬人，占61.3%；60歲及以上人口2億9,697萬人，占21.1%，其中65歲及以上人口2億1,676萬人，占15.4%。
語 言	普通話，以北京語音為標準語音；少數民族通常使用該族語言。
宗 教	主要有佛教、道教、伊斯蘭教、天主教和基督教。
首 都 及 重 要 城 市	北京、上海、深圳、廣州（2024年一線城市） 重慶、武漢、南京、西安、東莞、澳門、佛山、無錫、長沙、鄭州、青島、天津（2024年新一線城市）

	珠海、濟南、合肥、大連、廈門、成都、杭州、惠州、蘇州、福州（2024年准一線城市）
行政區域劃分	33個省級行政區，包括22個省、5個自治區（廣西壯族自治區、內蒙古自治區、西藏自治區、寧夏回族自治區、新疆維吾爾族自治區）、4個直轄市（北京、天津、上海、重慶）、2個特別行政區（香港、澳門）。
政治體制	社會主義，基本政治制度為人民代表大會制度、中國大陸共產黨領導的多黨合作和政治協商制度、民族區域自治制度。
投資主管機關	中國大陸商務部外國投資管理司、商務部重點外資項目工作專班、商務部外資企業圓桌會議制度、商務部投資促進事務局；中國大陸國家發展和改革委員會、國務院臺灣事務辦公室
經 濟 概 況	
幣 制	人民幣
匯 率	US\$1 = RMB7.0467（2023全年平均匯率）
國內生產毛額	17兆8,889.69億美元（2023年）
經濟成長率	5.2%（2023年）
平均國民所得	12,596.7美元（2023）
產值較高產業	第一產業增加值8兆9,755億元人民幣（以下同），比上年增加4.1%；第二產業增加值48兆2,589億元，增加4.7%；第三產業增加值68兆8,238億元，增加5.8%。第一產業增加值占國內生產總值比重為7.1%，第二產業增加值比重為38.3%，第三產業增加值比重為54.6%。

	<p>2023年裝備製造業增加值比上年增加6.8%，占規模以上工業增加值比重為33.6%；高技術製造業增加值增加2.7%，占規模以上工業增加值比重為15.7%。新能源汽車產量944.3萬輛，比2022年增加30.3%；太陽能電池（光伏電池）產量5.4億千瓦，增加54.0%；服務機器人產量783.3萬套，增加23.3%；3D列印設備產量278.9萬臺，增加36.2%。</p> <p>規模以上服務業中，戰略性新興服務業企業營業收入比上年增加7.7%。高技術產業投資比上年增加10.3%，製造業技術改造投資增加3.8%。電子商務交易額46兆8,273億元，比2022年增加9.4%。網上零售額15,4兆264億元，比2022年增加11.0%。</p>
出口總金額	3兆3,800.24億美元（2023年）
主要出口產品	自動數據處理設備及其零部件、服裝及衣著附件、手機、積體電路、紡織紗線、織物及其製品、汽車（包括底盤）、塑膠製品、家用電器、汽車零配件、鋼材、傢俱及其零件、通用機械設備、鞋靴、成品油、燈具、照明裝置及其零件、玩具、音視頻設備及其零件、箱包及類似容器、船舶、液晶平板顯示模組、陶瓷產品、水產品、未鍛軋鋁及鋁材、醫療儀器及器械、肥料、糧食、中藥材及中式成藥、稀土（2023年）
主要出口市場	美國、香港、日本、韓國、越南、印度、俄羅斯、德國、荷蘭、馬來西亞、墨西哥、英國、新加坡、泰國、澳大利亞、臺灣、印尼、巴西、阿聯酋、菲律賓（2023年）
進口總金額	2兆5,568.02億美元（2023年）
主要進口產品	積體電路、原油、鐵礦砂及其精礦、糧食、天然氣、銅礦砂及其精礦、大豆、煤及褐煤、醫藥材及藥品、自動數據處理設備

	及其零部件、未鍛軋銅及銅材、汽車（包括底盤）、初級形狀的塑膠、成品油、肉類（包括雜碎）、汽車零配件、紙漿、二極體及類似半導體器件、美容化妝品及洗護用品、幹鮮瓜果及堅果、醫療儀器及器械、原木及鋸材、鋼材、液晶平板顯示模組、紡織紗線織物及其製品、天然及合成橡膠（包括膠乳）、食用植物油、空載重量超過2噸的飛機、機床、肥料（2023年）
主要進口來源	臺灣、美國、韓國、日本、澳大利亞、俄羅斯、巴西、德國、馬來西亞、越南、印尼、沙烏地阿拉伯、瑞士、泰國、加拿大、智利、阿聯酋、法國、伊拉克、南非（2023年）

數據來源：中國大陸國家統計局、中國大陸海關總署

第壹章 中國大陸總體經貿環境

一、綜合

初步核算，2023年國內生產總值126兆582億元人民幣（下同），比上年增加5.2%。其中，第一產業增加值8兆9,755億元，比上年增加4.1%；第二產業增加值48兆2,589億元，增加4.7%；第三產業增加值68兆8,238億元，增加5.8%。第一產業增加值占國內生產總值比重為7.1%，第二產業增加值比重為38.3%，第三產業增加值比重為54.6%。最終消費支出拉動國內生產總值增加4.3%，資本形成總額拉動國內生產總值增加1.5%，貨物和服務淨出口向下拉動國內生產總值0.6%。全年人均國內生產總值89,358元，比上年增加5.4%。國民總收入125兆1,297億元，比上年增加5.6%。全員勞動生產率為161,615元/人，比上年提高5.7%。

2023年中國大陸人口14億967萬人，比上年少208萬人，其中城鎮常住人口9億3,267萬人。全年出生人口902萬人，出生率為6.39‰；死亡人口1,110萬人，死亡率為7.87‰。

2023年中國大陸就業人員7億4,041萬人，其中城鎮就業人員4億7,032萬人，占比63.5%。全年城鎮新增就業1,244萬人，比上年多增加38萬人。全年城鎮調查失業率平均值為5.2%。年底城鎮調查失業率為5.1%。農民工總量2億9,753萬人，比上年增加0.6%。其中，外出農民工1億7,658萬人，增加2.7%；本地農民工1億2,095萬人，減少2.2%。

2023年居民消費價格比上年上漲0.2%。工業生產者出廠價格減少3.0%。工業生產者購進價格減少3.6%。農產品生產者價格減少2.3%。12月份，70個中大城市



中，新建商品住宅銷售價格同比上漲的城市個數為20個，持平的為2個，減少的為48個；二手住宅銷售價格同比上漲的城市個數為1個，減少的為69個。

2023年底國家外匯儲備3兆2,380億美元，比上年同期增加1,103億美元。全年人民幣平均匯率為1美元兌7.0467元人民幣，比上年貶值4.5%。

新動能成長壯大。全年規模以上工業中，裝備製造業增加值比上年增加6.8%，占規模以上工業增加值比重為33.6%；高技術製造業增加值增加2.7%，占規模以上工業增加值比重為15.7%。新能源汽車產量944.3萬輛，比上年增加30.3%；太陽能電池（光伏電池）產量5.4億千瓦，增加54.0%；服務機器人產量783.3萬套，增加23.3%；3D列印設備產量278.9萬臺，增加36.2%。規模以上服務業中，戰略性新興服務業企業營業收入比上年增加7.7%。高技術產業投資比上年增加10.3%，製造業技術改造投資增加3.8%。電子商務交易額46兆8,273億元，比上年增加9.4%。網上零售額15兆4,264億元，比上年增加11.0%。全年新設經營主體3,273萬戶，日均新設企業2.7萬戶。

城鄉融合和區域協調發展步伐穩健。2023年末常住人口城鎮化率為66.16%，比上年末提高0.94個百分點。分區域看，全年東部地區生產總值65兆2,084億元，比上年增加5.4%；中部地區生產總值26兆9,898億元，增加4.9%；西部地區生產總值26兆9,325億元，增加5.5%；東北地區生產總值5兆9,624億元，增加4.8%。全年京津冀地區生產總值10兆4,442億元，比上年增加5.1%；長江經濟帶地區生產總值58兆4,274億元，增加5.5%；長江三角洲地區生產總值30兆5,045億元，增加5.7%。粵港澳大灣區建設、黃河流域生態保護和高質量發展等區域重大戰略深入推進。

綠色低碳轉型深入推進。2023年萬元國內生產總值二氧化碳排放與上年持平。水電、核電、風電、太陽能發電等清潔能源發電量3兆1,906億千瓦時，比上年增加7.8%。在監測的339個地級及以上城市中，空氣品質達標的城市占59.9%，未達標的城市占40.1%。3,641個國家地表水考核斷面中，水質優良（Ⅰ～Ⅲ類）斷面比例為89.4%，Ⅳ類斷面比例為8.4%，Ⅴ類斷面比例為1.5%，劣Ⅴ類斷面比例為0.7%。

二、農業

2023年糧食種植面積1億1,897萬公頃，比上年增加64萬公頃。其中，稻穀種植面積2,895萬公頃，減少50萬公頃；小麥種植面積2,363萬公頃，增加11萬公頃；玉米種植面積4,422萬公頃，增加115萬公頃；大豆種植面積1,047萬公頃，增加23萬公頃。棉花種植面積279萬公頃，減少21萬公頃。油料種植面積1,392萬公頃，增加78萬公頃。糖料種植面積142萬公頃，減少3萬公頃。

2023年糧食產量6億9,541萬噸，比上年增加888萬噸，增產1.3%。其中，夏糧產量1億4,615萬噸，減產0.8%；早稻產量2,834萬噸，增產0.8%；秋糧產量5億2,092萬噸，增產1.9%。穀物產量6億4,143萬噸，比上年增產1.3%。其中，稻穀產量2億660萬噸，減產0.9%；小麥產量1億3,659萬噸，減產0.8%；玉米產量2億8,884萬噸，增產4.2%。大豆產量2,084萬噸，增產2.8%。

2023年棉花產量562萬噸，比上年減產6.1%。油料產量3,864萬噸，增產5.7%。糖料產量1億1,504萬噸，增產2.4%。茶葉產量355萬噸，增產6.1%。

2023年豬牛羊禽肉產量9,641萬噸，比上年增加4.5%。其中，豬肉產量5,794萬噸，增加4.6%；牛肉產量753萬噸，增加4.8%；羊肉產量531萬噸，增加1.3%；禽肉產量2,563萬噸，增加4.9%。禽蛋產量3,563萬噸，增加3.1%。牛奶產量4,197萬噸，增加6.7%。年底生豬存欄4億3,422萬頭，比上年年底減少4.1%；全年生豬出欄7億2,662萬頭，比上年增加3.8%。

2023年水產品總產量7,100萬噸，比上年增加3.4%。其中，養殖產量5,812萬噸，增加4.4%；捕撈產量1,288萬噸，減少1.0%。

2023年木材產量1億1,944萬立方米，比上年減少2.0%。

2023年新建和改造提升高標準農田面積574萬公頃，新增高效節水灌溉面積164萬公頃。



三、工業和建築業

2023年全部工業增加值39兆9,103億元，比上年增加4.2%。規模以上工業增加值增加4.6%。在規模以上工業中，分經濟類型看，國有控股企業增加值增加5.0%；股份制企業增加5.3%，外商及港澳臺商投資企業增加1.4%；私營企業增加3.1%。分門類看，採礦業增加2.3%，製造業增加5.0%，電力、熱力、燃氣及水生產和供應業增加4.3%。

2023年規模以上工業中，農副食品加工業增加值比上年增加0.2%，紡織業減少0.6%，化學原料和化學製品製造業增加9.6%，非金屬礦物製品業減少0.5%，黑色金屬冶煉和壓延加工業增加7.1%，通用設備製造業增加2.0%，專用設備製造業增加3.6%，汽車製造業增加13.0%，電氣機械和器材製造業增加12.9%，電腦、通信和其他電子設備製造業增加3.4%，電力、熱力生產和供應業增加4.3%。

表1 2023年主要工業產品產量及其增加速度

產品名稱	單位	產量	比上年增加(%)
紗	萬噸	2234.2	-2.2
布	億米	294.9	-4.8
化學纖維	萬噸	7,127.0	10.3
成品糖	萬噸	1,270.6	-13.2
捲菸	億支	24,427.5	0.4
彩色電視機	萬臺	19,339.6	-1.3
家用電冰箱	萬臺	9,632.3	14.5
房間空氣調節器	萬臺	24,487.0	13.5
粗鋼	萬噸	101,908.1	0.0

產品名稱	單位	產量	比上年增加(%)
鋼材	萬噸	136,268.2	5.2
十種有色金屬	萬噸	7,469.8	7.1
其中：精煉銅（電解銅）	萬噸	1,298.8	13.5
原鋁（電解鋁）	萬噸	4,159.4	3.7
水泥	億噸	20.2	-0.7
硫酸（折100%）	萬噸	9,580.0	3.4
燒鹼（折100%）	萬噸	4,101.4	3.5
乙烯	萬噸	3,189.9	6.0
化肥（折100%）	萬噸	5,713.6	5.0
發電機組（發電設備）	萬千瓦	23,442.7	28.5
汽車	萬輛	3,011.3	9.3
其中：新能源汽車	萬輛	944.3	30.3
大中型拖拉機	萬臺	38.0	-7.2
積體電路	億塊	3,514.4	6.9
程式控制交換機	萬線	507.0	-42.6
移動通信手持機	萬臺	156,642.2	6.9
微型電腦設備	萬臺	33,056.9	-17.4
工業機器人	萬套	43.0	-2.2
太陽能工業用超白玻璃	萬平方米	159,264.8	58.6
充電樁	萬個	287.8	36.9

2023年末中國大陸發電裝機容量291965萬千瓦，比上年末增加13.9%。其中，火電裝機容量139,032萬千瓦，增加4.1%；水電裝機容量42,154萬千瓦，增加1.8%；核電裝機容量5,691萬千瓦，增加2.4%；並網風電裝機容量44,134萬千瓦，



增加20.7%；並網太陽能發電裝機容量60,949萬千瓦，增加55.2%。

2023年規模以上工業企業利潤7兆6,858億元，比上年減少2.3%。分經濟類型看，國有控股企業利潤2兆2,623億元，比上年減少3.4%；股份制企業5兆6,773億元，減少1.2%，外商及港澳臺商投資企業1兆7,975億元，減少6.7%；私營企業2兆3,438億元，增加2.0%。分門類看，採礦業利潤1兆2,392億元，比上年減少19.7%；製造業5兆7,644億元，減少2.0%；電力、熱力、燃氣及水生產和供應業6,822億元，增加54.7%。規模以上工業企業每百元營業收入中的成本為84.76元，比上年增加0.04元；營業收入利潤率為5.76%，減少0.20個百分點。2023年底規模以上工業企業資產負債率為57.1%，比上年年底減少0.1個百分點。2023年規模以上工業產能利用率為75.1%。

2023年建築業增加值85,691億元，比上年增加7.1%。具有資質等級的總承包和專業承包建築業企業利潤8,326億元，比上年增加0.2%，其中國有控股企業4,019億元，增加4.3%。

四、服務業

2023年批發和零售業增加值12兆3,072億元，比上年增加6.2%；交通運輸、倉儲和郵政業增加值5兆7,820億元，增加8.0%；住宿和餐飲業增加值2兆1,024億元，增加14.5%；金融業增加值10兆677億元，增加6.8%；房地產業增加值7兆3,723億元，減少1.3%；資訊傳輸、軟體和資訊技術服務業增加值5兆5,194億元，增加11.9%；租賃和商務服務業增加值4兆4,347億元，增加9.3%。規模以上服務業企業營業收入比上年增加8.3%，利潤總額增加26.8%。

2023年貨物運輸總量557億噸，比上年增加8.1%。貨物運輸周轉量24兆7,713億噸公里，增加6.3%。港口完成貨物吞吐量170億噸，比上年增加8.2%，其中外貿貨物吞吐量50億噸，增加9.5%。港口集裝箱吞吐量3億1,034萬標準箱，增加4.9%。

表2 2023年各種運輸方式完成貨物運輸量及其增加速度

指標	單位	絕對數	比上年增加(%)
貨物運輸總量	億噸	556.8	8.1
鐵路	億噸	50.1	1.5
公路	億噸	403.4	8.7
水路	億噸	93.7	9.5
民航	萬噸	735.4	21.0
管道	億噸	9.5	7.5
貨物運輸周轉量	億噸公里	247,712.7	6.3
鐵路	億噸公里	36,437.6	1.5
公路	億噸公里	73,950.2	6.9
水路	億噸公里	129,951.5	7.4
民航	億噸公里	283.6	11.6
管道	億噸公里	7,089.8	3.8

2023年旅客運輸總量93億人次，比上年增加66.5%。旅客運輸周轉量2兆8,610億人公里，增加121.4%。

表3 2023年各種運輸方式完成旅客運輸量及其增加速度

指標	單位	絕對數	比上年增加(%)
旅客運輸總量	億人次	93.0	66.5
鐵路	億人次	38.5	130.4
公路	億人次	45.7	28.9
水路	億人次	2.6	121.6



指標	單位	絕對數	比上年增加 (%)
民航	億人次	6.2	146.1
旅客運輸周轉量	億人公里	28,609.6	121.4
鐵路	億人公里	14,729.4	123.9
公路	億人公里	3,517.6	46.1
水路	億人公里	53.8	137.9

2023年底中國大陸民用汽車保有量3億3,618萬輛（包括三輪汽車和低速貨車706萬輛），比上年年底增加1,714萬輛，其中私人汽車保有量2億9,427萬輛，增加1,553萬輛。民用轎車保有量1億8,668萬輛，增加928萬輛，其中私人轎車保有量1億7,541萬輛，增加856萬輛。

2023年完成郵政產業寄遞業務總量1,625億件，比上年增加16.8%。郵政業完成郵政函件業務9.7億件，包裹業務2,000萬件，快遞業務量1,320.7億件，快遞業務收入1兆2,074億元。全年完成電信業務總量1兆8,327億元，比上年增加16.8%。年底移動電話基站數1,162萬個，其中4G基站629萬個，5G基站338萬個。中國大陸電話用戶總數18億9,992萬戶，其中移動電話用戶17億2,660萬戶。移動電話普及率為122.5部/百人。固定互聯網寬頻接入用戶6億3,631萬戶，比去年年底加4,666萬戶，其中100M速率及以上的寬頻接入用戶6億136萬戶，增加4,756萬戶。蜂窩物聯網終端用戶23.32億戶，增加4.88億戶。互聯網上網人數10.92億人，其中手機上網人數10.91億人。互聯網普及率為77.5%，其中農村地區互聯網普及率為66.5%。全年移動互聯網用戶接入流量3,015億GB，比上年增加15.2%。軟體和資訊技術服務業完成軟體業務收入12兆3,258億元，比上年增加13.4%。

五、國內貿易

2023全年社會消費品零售總額47兆1,495億元，比上年增加7.2%。按經營地分，城鎮消費品零售額40兆7,490億元，增加7.1%；鄉村消費品零售額6兆4,005億元，增加8.0%。按消費類型分，商品零售額41兆8,605億元，增加5.8%；餐飲收入5兆2,890億元，增加20.4%。服務零售額比上年增加20.0%。

2023年限額以上單位商品零售額中，糧油、食品類零售額比上年增加5.2%，飲料類增加3.2%，菸酒類增加10.6%，服裝、鞋帽、針紡織品類增加12.9%，化妝品類增加5.1%，金銀珠寶類增加13.3%，日用品類增加2.7%，家用電器和音響器材類增加0.5%，中西藥品類增加5.1%，文化辦公用品類減少6.1%，傢俱類增加2.8%，通訊器材類增加7.0%，石油及製品類增加6.6%，汽車類增加5.9%，建築及裝潢材料類減少7.8%。

2023年實物商品網上零售額13兆174億元，按可比口徑計算，比上年增加8.4%，占社會消費品零售總額比重為27.6%。

六、固定資產投資

2023年全社會固定資產投資50兆9,708億元，比上年增加2.8%。固定資產投資（不含農戶）50兆3,036億元，增加3.0%。在固定資產投資（不含農戶）中，分區域看，東部地區投資增加4.4%，中部地區投資增加0.3%，西部地區投資增加0.1%，東北地區投資減少1.8%。

在固定資產投資（不含農戶）中，第一產業投資1兆0,085億元，比上年減少0.1%；第二產業投資16兆2,136億元，增加9.0%；第三產業投資33兆0,815億元，增加0.4%。基礎設施投資增加5.9%。社會領域投資增加0.5%。民間固定資產投資25兆3,544億元，減少0.4%；其中製造業民間投資增加9.4%，基礎設施民間投資成長14.2%。



表4 2023年分行業固定資產投資（不含農戶）增加速度

產業	比上年增加 (%)	產業	比上年增加 (%)
總計	3.0	金融業	-11.9
農、林、牧、漁業	1.2	房地產業	-8.1
採礦業	2.1	租賃和商務服務業	9.9
製造業	6.5	科學研究和技術服務業	18.1
電力、熱力、燃氣及水生 產和供應業	23.0	水利、環境和公共設施 管理業	0.1
建築業	22.5	居民服務、修理和其他 服務業	15.8
批發和零售業	-0.4	教育	2.8
交通運輸、倉儲和郵政業	10.5	衛生和社會工作	-3.8
住宿和餐飲業	8.2	文化、體育和娛樂業	2.6
資訊傳輸、軟體和資訊技 術服務業	13.8	公共管理、社會保障和 社會組織	-37.0

表5 2023年固定資產投資新增主要生產與運營能力

指標	單位	絕對數
新增220千伏及以上交流變電設備容量	萬千伏安	25,656
新建鐵路投產里程	公里	3,637
其中：高速鐵路	公里	2,776
增、新建鐵路複線投產里程	公里	3,351
電氣化鐵路投產里程	公里	4,463

指標	單位	絕對數
新改建高速公路里程	公里	7,498
港口萬噸級及以上碼頭泊位新增通過能力	萬噸/年	32,529

2023年房地產開發投資11兆913億元，比上年減少9.6%。其中住宅投資8兆3,820億元，減少9.3%；辦公樓投資4,531億元，減少9.4%；商業營業用房投資8,055億元，減少16.9%。全年新建商品房銷售面積11億1,735萬平方米。二手房交易網簽面積7億882萬平方米。年底新建商品房待售面積6億7,295萬平方米，其中商品住宅待售面積3億3,119萬平方米。

2023年中國大陸各類棚戶區改造開工159萬套，基本建成193萬套；保障性租賃住房開工建設和籌集213萬套（間）。新開工改造城鎮老舊社區5.37萬個，涉及居民897萬戶。

表6 2023年房地產開發和銷售主要指標及其增加速度

指標	單位	絕對數	比上年增加（%）
房地產開發投資	億元	110,913	-9.6
其中：住宅	億元	83,820	-9.3
房屋施工面積	萬平方米	838,364	-7.2
其中：住宅	萬平方米	589,884	-7.7
房屋新開工面積	萬平方米	95,376	-20.4
其中：住宅	萬平方米	69,286	-20.9
房屋竣工面積	萬平方米	99,831	17.0
其中：住宅	萬平方米	72,433	17.2
新建商品房銷售面積	萬平方米	111,735	-8.5



指標	單位	絕對數	比上年增加 (%)
其中：住宅	萬平方米	94,796	-8.2
房地產開發企業本年到位資金	億元	127,459	-13.6
其中：國內貸款	億元	15,595	-9.9

七、對外經濟

2023年貨物進出口總額41兆7,568億元，比上年增加0.2%。其中，出口23兆7,726億元，增加0.6%；進口17兆9,842億元，減少0.3%。貨物進出口順差5兆7,883億元，比上年增加1,938億元。對共建「一帶一路」國家進出口額19兆4,719億元，比上年增加2.8%。其中，出口10兆7,314億元，增加6.9%；進口8兆7,405億元，減少1.9%。對《區域全面經濟夥伴關係協定》（RCEP）其他成員國進出口額12,5兆967億元，比上年減少1.6%。民營企業進出口額22兆3,601億元，比上年增加6.3%，占進出口總額比重為53.5%。

表7 2023年貨物進出口總額及其增加速度

指標	金額（億元）	比上年增加 (%)
貨物進出口總額	417,568	0.2
貨物出口額	237,726	0.6
其中：一般貿易	153,530	2.5
加工貿易	49,062	-9.0
其中：機電產品	139,196	2.9
高新技術產品	59,279	-5.8
貨物進口額	179,842	-0.3
其中：一般貿易	117,042	1.3

指標	金額（億元）	比上年增加（%）
加工貿易	27,061	-11.3
其中：機電產品	65,363	-5.5
高新技術產品	47,916	-5.2

表8 2023年主要商品出口數量、金額及其增加速度

商品名稱	單位	數量	比上年增加 （%）	金額 （億元）	比上年增加 （%）
鋼材	萬噸	9,026	36.2	5,929	-3.4
紡織紗線、織物及 其製品	—	—	—	9,454	-3.1
服裝及衣著附件	—	—	—	11,206	-2.8
鞋靴	萬雙	891,424	-2.5	3,470	-8.0
傢俱及其零件	—	—	—	4,517	0.2
箱包及類似容器	萬噸	331	13.5	2,512	9.3
玩具	—	—	—	2,858	-7.4
塑膠製品	—	—	—	7,090	1.4
積體電路	億個	2,678	-1.8	9,568	-5.0
自動數據處理設備 及其零部件	—	—	—	13,187	-15.8
手機	萬臺	80,213	-2.0	9,797	2.9
集裝箱	萬個	231	-27.9	581	-39.8
液晶平板顯示模組	萬個	168,929	2.9	1,873	3.8



表9 2023年主要商品進口數量、金額及其增加速度

商品名稱	單位	數量	比上年增加 (%)	金額 (億元)	比上年增加 (%)
大豆	萬噸	9,941	11.4	4,199	4.8
食用植物油	萬噸	981	51.4	734	21.1
鐵礦砂及其精礦	萬噸	117,906	6.6	9,418	11.2
煤及褐煤	萬噸	47,442	61.8	3,723	30.2
原油	萬噸	56,399	11.0	23,733	-2.6
成品油	萬噸	4,769	80.3	1,965	50.0
天然氣	萬噸	11,997	9.9	4,523	-3.4
初級形狀的塑膠	萬噸	2,960	-3.2	3,182	-14.8
紙漿	萬噸	3,666	25.7	1,665	11.6
鋼材	萬噸	765	-27.6	891	-21.5
未鍛軋銅及銅材	萬噸	550	-6.3	3,356	-6.9
積體電路	億個	4,796	-10.8	24,591	-10.6

表10 2023年對主要國家和地區貨物進出口金額、增加速度及其比重

國家和地區	出口額 (億元)	比上年 增加 (%)	占全部 出口比重 (%)	進口額 (億元)	比上年 增加 (%)	占全部 進口比重 (%)
東盟	36,817	0.0	15.5	27,309	0.4	15.2
歐盟	35,226	-5.3	14.8	19,833	4.6	11.0
美國	35,198	-8.1	14.8	11,528	-1.8	6.4
日本	11,076	-3.5	4.7	11,309	-7.9	6.3

國家和地區	出口額 (億元)	比上年 增加(%)	占全部 出口比重 (%)	進口額 (億元)	比上年 增加(%)	占全部 進口比重 (%)
韓國	10,467	-2.2	4.4	11,381	-13.9	6.3
香港	19,333	-1.3	8.1	958	84.3	0.5
臺灣	4,819	-11.1	2.0	14,033	-10.5	7.8
俄羅斯	7,823	53.9	3.3	9,093	18.6	5.1
巴西	4,159	1.0	1.7	8,625	18.4	4.8
印度	8,279	6.5	3.5	1,301	12.2	0.7

2023年服務進出口總額6兆5,754億元，比上年增加10.0%。其中，出口2兆6,857億元，減少5.8%；進口3兆8,898億元，增加24.4%。服務進出口逆差1兆2,041億元。

2023年外商直接投資新設立企業53,766家，比上年增加39.7%。實際使用外商直接投資額1兆1,339億元，減少8.0%，折1,633億美元，減少13.7%。其中，共建「一帶一路」國家對華直接投資（含通過部分自由港對華投資）新設立企業13,649家，增加82.7%；對華直接投資額1,221億元，減少11.4%，折176億美元，減少16.7%。高技術產業實際使用外資額4,233億元，減少4.9%，折610億美元，減少10.8%。



表11 2023年外商直接投資其增加速度

行業	企業數 (家)	比上年增加 (%)	實際使用金額 (億元)	比上年增加 (%)
總計	53,766	39.7	11,339	-8.0
其中：農、林、牧、漁業	418	-0.5	51	-36.8
製造業	3,624	1.5	3,179	-1.8
電力、熱力、燃氣 及水生產和供應業	568	8.6	319	15.6
交通運輸、倉儲和 郵政業	867	44.0	149	-57.2
資訊傳輸、軟體和 資訊技術服務業	3,764	23.0	1,134	-26.7
批發和零售業	18,010	65.3	690	-28.2
房地產業	684	17.7	810	-11.4
租賃和商務服務業	10,673	42.8	1,819	-15.4

2023年對外非金融類直接投資額9,170億元，比上年增加16.7%，折1,301億美元，增加11.4%。其中，對共建「一帶一路」國家非金融類直接投資額2,241億元，增加28.4%，折318億美元，增加22.6%。

表12 2023年對外非金融類直接投資額及其增加速度

行業	金額 (億美元)	比上年增加 (%)
總計	1,301	11.4
其中：農、林、牧、漁業	8	-3.6
採礦業	70	39.0
製造業	279	29.0
電力、熱力、燃氣及水生產和供應業	31	-12.5
建築業	67	5.1
批發和零售業	292	38.6
交通運輸、倉儲和郵政業	65	42.3
資訊傳輸、軟體和資訊技術服務業	49	-10.9
房地產業	10	-57.4

2023年對外承包工程完成營業額1兆1,339億元，比上年增加8.8%，折1,609億美元，增加3.8%。其中，對共建「一帶一路」國家完成營業額1,321億美元，增加4.8%，占對外承包工程完成營業額比重為82.1%。對外勞務合作派出各類勞務人員35萬人。



八、財政金融

2023年中國大陸一般公共預算收入21兆6,784億元，比上年增加6.4%；其中稅收收入18兆1,129億元，增加8.7%。中國大陸一般公共預算支出27兆4,574億元，比上年增加5.4%。全年新增減稅降費及退稅緩費超2.2兆元。

2023年末廣義貨幣供應量（M2）餘額292.3兆元，比上年末增加9.7%；狹義貨幣供應量（M1）餘額68.1兆元，增加1.3%；流通中貨幣（M0）餘額11.3兆元，增加8.3%。

2023年社會融資規模增量35.6兆元，按可比口徑計算，比上年多3.4兆元。年底社會融資規模存量378.1兆元，按可比口徑計算，比上年底增加9.5%，其中對實體經濟發放的人民幣貸款餘額235.5兆元，增加10.4%。年底全部金融機構本外幣各項存款餘額289.9兆元，比年初增加25.4兆元，其中人民幣各項存款餘額284.3兆元，增加25.7兆元。全部金融機構本外幣各項貸款餘額242.2兆元，增加22.2兆元，其中人民幣各項貸款餘額237.6兆元，增加22.7兆元。人民幣普惠小微貸款餘額29.4兆元，增加5.6兆元。人民幣製造業中長期貸款餘額12.2兆元，增加3.1兆元。

表13 2022年年末全部金融機構本外幣存貸款餘額及其增加速度

指標	年末數（億元）	比上年末增加（%）
各項存款	2,899,132	9.6
其中：境內住戶存款	1,378,765	13.8
其中：人民幣	1,369,895	13.8
境內非金融企業存款	817,959	4.9
各項貸款	2,422,396	10.1
其中：境內短期貸款	623,037	10.2
境內中長期貸款	1,591,965	11.3

2023年底主要農村金融機構（農村信用社、農村合作銀行、農村商業銀行）人民幣貸款餘額29兆3,584億元，比年初增加2兆6,363億元。全部金融機構人民幣消費貸款餘額57兆9,438億元，增加1兆0,992億元。其中，住戶短期消費貸款餘額10兆3,541億元，增加5,078億元；住戶中長期消費貸款餘額47兆5,897億元，增加5,914億元。

2023年滬深交易所A股累計籌資1兆734億元，比上年減少4,375億元。滬深交易所首次公開發行上市A股236只，籌資3,418億元，比上年減少2286億元，其中科創板股票67只，籌資1,439億元；滬深交易所A股再融資（包括公開增發、定向增發、配股、優先股、可轉債轉股）7,316億元，減少2,089億元。北京證券交易所公開發行股票77只，籌資146億元。全年各類主體通過滬深北交易所發行債券（包括公司債券、資產支持證券、國債、地方政府債券和政策性銀行債券）籌資13兆677億元，其中滬深交易所共發行上市基礎設施領域不動產投資信託基金（REITs）40只，募集資金914億元。中國大陸中小企業股份轉讓系統掛牌公司6,241家，全年掛牌公司累計股票籌資180億元。

2023年發行公司信用類債券13.8兆元，比上年增加0.1兆元。

2023年保險公司原保險保費收入5兆1,247億元，比上年增加9.1%。其中，壽險業務原保險保費收入2兆7,646億元，健康險和意外傷害險業務原保險保費收入9,993億元，財產險業務原保險保費收入1兆3,607億元。支付各類賠款及給付1兆8,883億元。其中，壽險業務給付5,505億元，健康險和意外傷害險業務賠款及給付4,207億元，財產險業務賠款9,171億元。



九、居民收入消費和社會保障

2023年中國大陸居民人均可支配收入39,218元，比上年增加6.3%，扣除價格因素，實際增加6.1%。中國大陸居民人均可支配收入中位數33,036元，增加5.3%。按常住地分，城鎮居民人均可支配收入51,821元，比上年增加5.1%，扣除價格因素，實際增加4.8%。城鎮居民人均可支配收入中位數47,122元，增加4.4%。農村居民人均可支配收入21,691元，比上年增加7.7%，扣除價格因素，實際增加7.6%。農村居民人均可支配收入中位數18,748元，增加5.7%。城鄉居民人均可支配收入比值為2.39，比上年縮小0.06。按中國大陸居民五等份收入分組，低收入組人均可支配收入9,215元，中間偏下收入組人均可支配收入20,442元，中間收入組人均可支配收入32,195元，中間偏上收入組人均可支配收入50,220元，高收入組人均可支配收入95,055元。中國大陸農民工人均月收入4,780元，比上年增加3.6%。脫貧縣農村居民人均可支配收入16,396元，比上年增加8.5%，扣除價格因素，實際增加8.4%。

2023年中國大陸居民人均消費支出26,796元，比上年增加9.2%，扣除價格因素，實際增加9.0%。其中，人均服務性消費支出12,114元，比上年增加14.4%，占居民人均消費支出比重為45.2%。按常住地分，城鎮居民人均消費支出32,994元，增加8.6%，扣除價格因素，實際增加8.3%；農村居民人均消費支出18,175元，增加9.3%，扣除價格因素，實際增加9.2%。中國大陸居民恩格爾係數為29.8%，其中城鎮為28.8%，農村為32.4%。

2023年底中國大陸參加城鎮職工基本養老保險人數5億2,121萬人，比上年年底增加1,766萬人。參加城鄉居民基本養老保險人數5億4,522萬人，減少430萬人。參加基本醫療保險人數13億3,387萬人，其中參加職工基本醫療保險人數3億7,094萬人，參加城鄉居民基本醫療保險人數9億6,293萬人。參加失業保險人數2億4,373萬人，增加566萬人。領取失業保險金人數352萬人。參加工傷保險人數3億170萬人，增加1,054萬人。參加生育保險人數2億4,907萬人。年底中國大陸共有664萬人享受

城市最低生活保障，3,399萬人享受農村最低生活保障，435萬人享受農村特困人員救助供養，全年臨時救助742萬人次。全年領取國家定期撫恤金、定期生活補助金的退役軍人和其他優撫對象834萬人。

2023年底中國大陸共有各類提供住宿的民政服務機構4.4萬個，其中養老機構4.1萬個，兒童福利和救助保護機構971個。民政服務床位846.3萬張，其中養老服務床位820.1萬張，兒童福利和救助保護機構床位9.8萬張。

十、科學技術和教育

2023年研究與試驗發展（R&D）經費支出3兆3,278億元，比上年增加8.1%，與國內生產總值之比為2.64%，其中基礎研究經費2,212億元，比上年增加9.3%，占R&D經費支出比重為6.65%。國家自然科學基金共資助5.25萬個專案。截至2023年底，納入新序列管理的國家工程研究中心207個，國家企業技術中心1,798家。國家科技成果轉化引導基金累計設立36個子基金，資金總規模624億元。國家級科技企業孵化器1,606家，國家備案眾創空間2,376家。全年授予發明專利權92.1萬件，比上年增加15.3%。PCT專利申請受理量7.4萬件。截至2023年底，有效發明專利499.1萬件，比上年年底增加18.5%。每萬人口高價值發明專利擁有量11.8件。全年商標註冊438.3萬件，比上年減少29.0%。全年共簽訂技術合同95萬項，技術合同成交金額6兆1,476億元，比上年增加28.6%。公民具備科學素質的比例達到14.14%。

表14 2023年專利授權和有效專利情況

指標	專利數（萬件）	比上年增加（%）
發明專利授權	92.1	15.3
其中：境內發明專利授權	81.3	18.0
實用新型專利授權	209.0	-25.5
外觀設計專利授權	63.8	-11.5



指標	專利數（萬件）	比上年增加（%）
年底有效發明專利	499.1	18.5
其中：境內有效發明專利	401.5	22.4
年底有效實用新型專利	1,212.9	11.9
年底有效外觀設計專利	323.4	14.2

2023年成功完成66次宇航發射。天舟六號、神舟十六號、神舟十七號任務相繼實施，中國空間站進入應用與發展階段。全球首枚液氧甲烷火箭朱雀二號遙二運載火箭成功發射。量子計算原型機九章三號成功構建。全超導托卡馬克核聚變實驗裝置實現穩態高約束模式等離子體運行403秒。全球首座第四代核電站高溫氣冷堆示範工程投入商業運行。全球首臺16兆瓦海上風電機組並網發電。C919大型客機正式投入商業運營。首艘國產大型郵輪完成試航。奮鬥者號載人潛水器完成極限深潛。

2023年底中國大陸共有國家質檢中心877家。中國大陸現有產品品質、體系和服務認證機構1,242個，累計完成對102萬家企業的認證。全年制定、修訂國家標準2,902項，其中新制定1,708項。全年製造業產品品質合格率为93.65%。

2023年研究生教育招生130.2萬人，在學研究生388.3萬人，畢業生101.5萬人。普通、職業本專科招生1,042.2萬人，在校生3,775.0萬人，畢業生1,047.0萬人。中等職業教育招生616.5萬人，在校生1,737.9萬人，畢業生537.1萬人。普通高中招生967.8萬人，在校生2,803.6萬人，畢業生860.4萬人。初中招生1,754.6萬人，在校生5,243.7萬人，畢業生1,623.6萬人。普通小學招生1,877.9萬人，在校生1億836萬人，畢業生1,763.5萬人。特殊教育招生15.5萬人，在校生91.2萬人，畢業生17.3萬人。學前教育在園幼兒4,093萬人。九年義務教育鞏固率为95.7%，高中階段毛入學率为91.8%。

十一、文化旅遊、衛生健康和體育

2023年底中國大陸文化和旅遊部門所屬藝術表演團體1,893個。中國大陸共有公共圖書館3,309個，總流通11億2,668萬人次；文化館3,508個。有線電視實際用戶2.02億戶，其中有線數字電視實際用戶1.93億戶。年底廣播節目綜合人口覆蓋率為99.7%，電視節目綜合人口覆蓋率為99.8%。全年生產電視劇156部4,632集，電視動畫片93,811分鐘。生產故事影片792部，科教、紀錄、動畫和特種影片179部。出版各類報紙258億份，各類期刊18億冊，圖書119億冊（張），人均圖書擁有量8.40冊（張）。年底中國大陸共有檔案館4,154個，已開放各類檔案23,827萬卷（件）。全年中國大陸規模以上文化及相關產業企業營業收入12兆9,515億元，按可比口徑計算，比上年增加8.2%。

2023年國內出遊48.9億人次，比上年增加93.3%。其中，城鎮居民國內出遊37.6億人次，增加94.9%；農村居民國內出遊11.3億人次，增加88.5%。國內遊客出遊總花費4兆9,133億元，增加140.3%。其中，城鎮居民出遊花費4兆1,781億元，增加147.5%；農村居民出遊花費7,353億元，增加106.4%。入境遊客8,203萬人次，其中外國人1,378萬人次，香港、澳門和臺灣6,824萬人次。入境遊客總花費530億美元。國內居民出境1億96萬人次，其中因私出境9,684萬人次，赴港澳臺出境7,704萬人次。

2023年底中國大陸共有醫療衛生機構107.1萬個，其中醫院3.9萬個，在醫院中有公立醫院1.2萬個，民營醫院2.7萬個；基層醫療衛生機構101.6萬個，其中鄉鎮衛生院3.4萬個，社區衛生服務中心（站）3.7萬個，門診部（所）36.2萬個，村衛生室58.3萬個；專業公共衛生機構1.2萬個，其中疾病預防控制中心3,426個，衛生監督所（中心）2,791個。衛生技術人員1,247萬人，其中執業醫師和執業助理醫師478萬人，註冊護士563萬人。醫療衛生機構床位1,020萬張，其中醫院800萬張，鄉鎮衛生院151萬張。全年總診療人次95.6億人次，出院人次3億人次。



2023年底中國大陸共有體育場地459.3萬個，體育場地面積40.7億平方米，人均體育場地面積2.89平方米。全年中國大陸運動員在32個專案中獲得165個世界冠軍，共創20項世界紀錄。在杭州第19屆亞運會上，中國大陸運動員共獲得201枚金牌，獎牌總數383枚，第11次蟬聯亞運會金牌榜首位。中國大陸殘疾人運動員在45項國際賽事中獲得231個世界冠軍。在杭州第4屆亞殘運會上，中國大陸運動員共獲得214枚金牌，獎牌總數521枚，第4次蟬聯亞殘運會金牌榜和獎牌榜首位。

十二、資源、環境和應急管理

2023年中國大陸國有建設用地供應總量74.9萬公頃，比上年減少2.1%。其中，工礦倉儲用地17.5萬公頃，減少11.9%；房地產用地8.4萬公頃，減少23.3%；基礎設施用地49.0萬公頃，增加7.2%。

2023年水資源總量2兆4,780億立方米。總用水量5,907億立方米，比上年減少1.5%。其中，生活用水增加0.5%，工業用水增加0.2%，農業用水減少2.9%，人工生態環境補水增加3.9%。萬元國內生產總值用水量50立方米，減少6.4%。萬元工業增加值用水量26立方米，減少3.9%。人均用水量419立方米，減少1.4%。

2023年完成造林面積400萬公頃，其中人工造林面積133萬公頃，占全部造林面積的33.4%。種草改良面積438萬公頃。截至年底，共有國家公園5個。全年新增水土流失治理面積6.3萬平方公里。

初步核算，2023年能源消費總量57.2億噸標準煤，比上年增加5.7%。煤炭消費量增加5.6%，原油消費量增加9.1%，天然氣消費量增加7.2%，電力消費量增加6.7%。煤炭消費量占能源消費總量比重為55.3%，比上年減少0.7個百分點；天然氣、水電、核電、風電、太陽能發電等清潔能源消費量占能源消費總量比重為26.4%，上升0.4個百分點。重點耗能工業企業單位電石綜合能耗減少0.8%，單位合成氨綜合能耗上升0.9%，噸鋼綜合能耗上升1.6%，單位電解鋁綜合能耗減少0.1%，每千瓦時火力發電標準煤耗減少0.2%。初步測算，扣除原料用能和非化石

能源消費量後，中國大陸萬元國內生產總值能耗比上年減少0.5%。中國大陸碳排放權交易市場碳排放配額成交量2.12億噸，成交額144.4億元。

2023年近岸海域海水水質達到國家一、二類海水水質標準的面積占85%，三類海水占4.5%，四類、劣四類海水占10.5%。

在監測的339個地級及以上城市中，細顆粒物（PM_{2.5}）年平均濃度30微克/立方米，比上年上升3.4%。

在開展城市區域聲環境晝間監測的326個城市中，全年聲環境品質好的城市占5.8%，較好的占69.3%，一般的占23.9%，較差的占0.9%，無差的城市。

2023年平均氣溫為10.71℃，比上年上升0.21℃。共有6個颱風登陸。

2023年農作物受災面積1,054萬公頃，其中絕收98萬公頃。因洪澇和地質災害造成直接經濟損失2,451億元，因乾旱災害造成直接經濟損失206億元，因低溫冷凍和雪災造成直接經濟損失49億元，因海洋災害造成直接經濟損失25億元。共發生5.0級以上地震11次，造成直接經濟損失153億元。共發生森林火災328起，受害森林面積約0.4萬公頃。

2023年各類生產安全事故共死亡21,242人，比上年減少4.7%。工礦商貿企業就業人員10萬人生產安全事故死亡人數1,244人，比上年上升4.2%；煤礦百萬噸死亡人數0.094人，上升23.7%。道路交通事故萬車死亡人數1.38人，減少5.5%。



十三、利用外資情形

(一) 2023年外商投資概況

“十四五”時期，中國大陸將加快構建以國內大循環為主體、國內國際雙循環相互促進的發展格局。外資企業作為中國大陸重要的市場主體，以占全國各類企業總數約2%的比重，創造了全國約2/5的對外貿易、1/6的稅收收入、1/5的工業增加值，直接或間接拉動了1/10的城鎮就業，為中國大陸全面建成小康社會做出了重要貢獻。外資企業經過多年發展，不僅已經深度融入經濟大循環，而且具有聯通內外的優勢，是中國內外雙循環的重要橋樑和紐帶。據統計，在中國大陸有進出口實績企業中，外資企業數量占比約1/6，在機電產品、高科技產品出口額中占比分別約五、六成，有力聯結了國內國際兩個市場。據調查，90%以上的外資企業主要面向中國大陸市場。中國大陸擁有14億人口，超4億中產階級，消費市場規模和成長潛力巨大。

2023年，中國大陸外商直接投資新設立企業53,766家，比上年度成長39.7%，實際使用外商直接投資1兆1,339.1億人民幣，同比減少8%。其中，一帶一路國家在中（含通過部分自由港對華投資）新設立企業13,649家，成長82.7%，直接投資額1,221億人民幣，減少11.4%。高技術產業實際使用外資額4,233億人民幣，減少4.9%。

從行業看，製造業實際使用外資金額3,179.2億人民幣，同比減少1.8%，其中高技術製造業實際使用外資同比成長6.5%，醫療儀器設備及儀器儀錶、電子及通信設備製造業實際使用外資同比分別成長32.1%、12.2%。服務業實際使用外資金額7,760.8億人民幣，同比減少13.4%，建築業、科技成果轉化服務、研發與設計服務領域實際使用外資同比分別成長43.7%、8.9%和4.1%。高技術產業吸引外資4,233.4億人民幣，占實際

使用外資金額比重為37.3%，較2022年提升1.2%，創歷史新高。

從投資國別情況來看，法國、英國、荷蘭、瑞士、澳洲實際對中投資同比分別成長84.1%、81.0%、31.5%、21.4%、17.1%（含通過自由港投資數據），歐盟、美國、日本則在新設外資企業數量實現成長。

中國大陸吸引外資情況也呈現區域化差異。大陸商務部數據顯示，2023年四川外商直接投資（FDI）到資245.2億人民幣，同比成長6.5%，高於全國14.5個百分點，穩居中西部第一。四川全年新設立外商投資企業（機構）908家，同比成長20.3%，外資註冊資本616.6億人民幣，同比成長118.7%，終止2021~2022期間連續18個月連續下滑的局面。

2023年中國大陸外商投資企業進出口總額12.61兆人民幣，較2022年減少8.7%，占進出口總值的30.2%。2023年，外商及港澳臺商投資企業實現利潤總額17,975.1億人民幣，減少6.7%。

（二）總體投資環境

經過十三五時期的發展，中國大陸經濟實力、科技實力、綜合國力普遍提升，經濟運行總體平穩。中國大陸目前為世界第二大消費市場、貨物貿易第一大國、服務貿易第二大國、外匯儲備第一大國、利用外資第二大國，經貿大國地位鞏固，是推動全球經濟的重要引擎。目前中國大陸已轉向追求高品質發展階段，加快構建以國內大循環為主體，國內國際雙循環相互促進的發展格局，高品質商品和服務需求不斷升級，加快推進碳達峰和碳中和行動。

從產業機遇看，中國大陸擁有41個工業大類、207個工業中類、666個工業小類，形成了獨立完整的現代工業體系，是全世界唯一擁有聯合國產業分類當中全部工業門類的國家。高端製造、節能環保、綠色發展、數位經濟等蓬勃興起，產業配套能力強。中國大陸目前努力發展創新型產業，在載人航太、探月工程、深海工程、超級計算和量子資訊等領域



都有不錯的發展。近年來互聯網、大數據、人工智慧與實體經濟深度融合，智能零售和產能共用等新業態持續湧現。特別是移動通信、物聯網、區塊鏈、智能穿戴和人工智慧等領域有不少創新技術，應用場景擴及交通、醫療、旅遊和智慧城市等方面。

中國大陸擁有14億多的人口規模、超過4億的中等收入群體，為了吸引外資，2023~2024年政府持續優化投資環境，落實外商投資法及其實施條例，清理與外商投資法不符的規定，推動修訂、廢止和制訂法規文件500多部。頒布「外商投資信息報告辦法」，建立相應的信息報告等制度，取代商務部門的審批和備案管理，讓外商投資更便利。同時，中國大陸在基礎設施、人力資源和產業配套等方面依然擁有較強的綜合比較優勢，依然是外資企業較優的投資選擇。

近年來，中國大陸持續放寬市場准入，已連續5年縮減全國和自貿試驗區外資准入負面清單。2022年實施的全國和自貿試驗區「外資准入負面清單」分別縮減至31條和27條，壓縮了6.1%和10%，鼓勵條目增加近20%，除了持續鼓勵外資投向製造業，也加快引導外資投向生產性服務業並且布局至中西部資源豐沛的區域。2024年，海南自由貿易港外商投資准入清單增加了33項。隨著負面清單的逐步縮減，中國大陸製造業已基本開放，金融、交通運輸、商貿物流、專業服務等陸續開放。

除了縮減負面清單，中國大陸也積極設置貿易平台，包括21個自貿試驗區、海南自由貿易港、230個國家級經開區、「1+10」服務業擴大開放示範試點地區（北京、天津、上海、海南、重慶、沈陽、南京、杭州、武漢、廣州、成都）等。2015年9月北京成為首個服務業擴大開放綜合試點城市，2021年新增天津、上海、海南、重慶4個服務試點；2023年增加沈陽、南京、杭州、武漢、廣州和成都6個城市。到此中國服務業擴大開放綜合試點增加到11個。

海南自由貿易港是中國大陸重要示範專案，截止2023年，中國大陸已與29個國家和地區簽署了22個自貿協定，占中國大陸貿易的1/3左右。隨著一帶一路計畫拓展，中國大陸已與152個國家和32個國際組織簽署了200多份一帶一路合作計畫。截至2024年2月，中歐班列累計開行8.5萬餘列，由中國大陸出發城市達120個，通達歐洲25個國家的219個城市，輸出商品種類累計超過5萬種。

2024年1月1日，RCEP正式生效兩年。2023年，中國大陸對RCEP其他14個成員國合計進出口12.6兆人民幣，較協定生效前的2021年成長5.3%。2023年，中國大陸對RCEP其他成員國出口6.41兆元人民幣，占出口比重較2021年提升1.1個百分點，達到27%。其中，裝備製造業出口規模擴大32.8%，占中國大陸對RCEP其他成員國出口比重提升6.5個百分點。鋰電池、汽車零配件、平板顯示模組都有大幅成長。同期，中國大陸自RCEP其他成員國進口6.19萬億人民幣，占進口總值的34.4%。其中，能源產品進口量較2021年增加了31.2%，占中國大陸能源產品進口量比重提升2.5個百分點至32.4%。

（三）中國大陸外資十四五規劃

2021年10月12日，中國大陸商務部發布「“十四五”利用外資發展規劃」，詳如www.gov.cn/zhengce/zhengceku/2021-10/22/content_5644286.htm。

其宗旨為發揮跨國公司全球配置資源的獨特優勢，圍繞大陸重點產業鏈供應鏈，更好地利用外資實現補鏈、固鏈、強鏈、擴鏈，提升產業鏈供應鏈現代化水準。

同時強調利用外資發展區域布局。引導外資參與京津冀協同發展、長江經濟帶發展、粵港澳大灣區建設、長三角一體化發展、黃河流域生態保護計畫、成渝地區雙城經濟圈建設等區域重大戰略。



利用外資優化產業結構。完善外商投資產業目錄，引導外資投向先進製造業、戰略性新興產業和現代服務業；發展綠色經濟、數位經濟，引導外資更多投向數位轉型、節能環保、生態環境、綠色服務等產業，參與新型基礎設施建設。引導外商投資現代農業領域，鼓勵發展特色農業、休閒農業、智慧農業、農業精深加工、農產品物流、農產品電商等，提升農業領域利用外資水準。支持外資加大中高端製造、高新技術、傳統製造轉型升級、現代服務等領域投資，引導汽車、化工、裝備製造等製造領域外商投資企業向研發、設計、行銷、維修等領域延伸，鼓勵有條件的外商投資製造業企業向一體化服務總集成總承包商轉變，推動外商投資向高端和智能化轉型。支持外商投資企業發展研發設計、金融服務、現代物流、供應鏈管理、資訊服務等生產性服務業和醫療、健康、養老、育幼、旅遊、家政等生活性服務業，增加優質服務供給商。支持外商企業設立全球和區域地區總部、研發中心，參與中國大陸科技計畫項目，鼓勵設立採購中心、結算中心等各類功能性機構，促進全球高端資源集聚。鼓勵高等院校與產業界合作，搭建外資企業與高等院校交流平台，培養符合產業發展和企業經營需要的人才。

2022年12月，二十大報告對未來五年乃至更長時期對外開放作出戰略部署。強調2023年要更大力度吸引和利用外資。一是持續擴大對外開放。合理縮減外資准入負面清單。積極推動加入跨太平洋夥伴關係協定和數字經濟夥伴關係協定等經貿協議。加大自貿試驗區、自由貿易港、服務業擴大開放示範試點，推廣國家級經開區。二是持續優化引資結構。實施新版「鼓勵外商投資產業目錄」以及製造業、研發中心等專項政策，引導外資投向先進製造、現代服務、節能環保、科技創新等重點領域，提升中西部和東北地區引資能力。三是持續加大投資促進和服務保障。加強與外資企業、商協會常態化溝通，協調解決企業經營問題。

四是持續優化營商環境。落實外商投資法，清理不合時宜的措施。推動外資企業國民待遇。

2023年中國大陸國務院在印發了「關於進一步優化外商投資環境加大吸引外商投資力度的意見」。提出6方面24條政策措施。一是提高利用外資質量；二是保障外商投資企業國民待遇，保障依法參與政府採購活動；三是持續加強外商投資保護。健全外商投資權益保護機制，強化知識產權行政保護。四是提高投資運營便利化水準，優化外商投資企業外籍員工停居留政策；五是加大財稅支持力度，強化外商投資促進資金保障，鼓勵外商投資企業境內再投資，落實外商投資企業相關稅收優惠政策；六是完善外商投資促進方式。

此外，外籍個人津補貼免稅、外資研發機構採購國產設備退稅等政策已經決定將延續到2027年底。新版外國人永久居留身分證正式啟用、「外國商務人士來華工作生活指引」發布，也提升了外籍人士在中國大陸交通、生活、消費的便利度。



十四、兩岸雙邊經貿概況

（一）兩岸貿易概況

1、貿易額變化

據中國大陸海關總署統計，2023年兩岸貿易額為2,678.36億美元，同比減少15.6%。其中，大陸從臺灣進口1,993.49億美元，同比減少15.4%；大陸向臺灣出口684.85億美元，同比減少16%。按美元計算，2023年中國大陸進出口總值59,368億美元，同比減少5.0%。其中，出口33,800億美元，同比減少4.6%；進口24,997億美元，同比減少5.5%。貿易順差8,232.2億美元，僅次於2022年順差規模，為歷年次高。兩岸貿易表現相對弱勢。2023年兩岸貿易額占大陸總體對外貿易額的比重為4.51%，相較於2022年的5.05%微幅減少；出口占比2.03%；進口占比7.97%。

據臺灣海關統計，2023年中國大陸與香港維持臺灣最大交易夥伴地位，不僅為臺灣最大進出口市場，且為臺灣最大出超國家/地區。從全年看，2023年臺灣出口4,324.8億美元，同比減少9.8%；進口3,519.2億美元，同比減少17.8%。貿易順差共計805.6億美元，同比上升56.9%。

據臺灣海關統計，2023年全年兩岸貿易總額（含香港，下同）為2,239.67億美元，較2022年同期減少17.47%。全年兩岸貿易總額占臺灣外貿比重28.57%，與2022年占比29.9%相比，減少1.33%。出、進口相抵後，臺灣對中國大陸與香港貿易順差達805.5億美元。臺灣對中國大陸與香港出口為1,522.50億美元，較2022年減少336.28億美元，同比衰退18.10%。對中國大陸與香港出口占臺灣總出口35.21%，與2022年占比38.77%相比減少3.56%。2023年臺灣對中國大

陸出口957.34億美元，較2022年減少253.76億美元，同比衰退20.94%；臺灣對香港出口565.15億美元，較2022年減少97.65億美元，同比衰退12.76%。兩市場均呈減少趨勢。臺灣對中國大陸與香港進口為716.99億美元，較2022年減少137.96億美元，同比衰退16.13%。對中國大陸與香港進口占臺灣總進口20.41%，與2022年占比19.97%相比成長0.44%。2023年臺灣從中國大陸進口702.3億美元，較2022年減少137.75億美元，同比衰退16.39%；臺灣從香港進口14.85億美元，較2022年減少0.21億美元，同比衰退1.39%。兩市場同樣均呈減少趨勢。

據臺灣海關統計，兩岸貿易總額的年增率於2019-2023年間分別為-1.3%、13.4%、26.3%、-0.62%及-17.47%。從臺灣出口至中國大陸與香港的年增率來觀察，2019-2023年成長率分別為-4.2%、14.6%、24.8%、-1.6%及-18.1%。另觀察臺灣從中國大陸與香港進口的年增率，2019-2023年成長率分別為5.9%、10.9%、29.9%、1.60%及-16.1%。

比對臺灣在主要市場之占有率，2023年美國自臺灣進口占其進口總額2.85%，較前期平均2.8%增加0.05%；日本自臺灣進口占其進口總額4.53%，較前期平均4.3%增加0.23%；歐盟自臺灣進口占其進口總額1.87%，較前期平均1.6%增加0.27%；東協6國自臺灣進口占其進口總額6.69%，較前期平均7.04%減少0.35%。

比對臺灣與其他主要市場之貿易額，2023年臺灣對美國貿易總額為1,168.54億美元，較2022年同期減少3.2%，其中對美國出口總額為762.35億美元，較2022年同期增加1.6%，進口總額為406.1947億美元，較2022年同期減少11.1%。

2023年臺灣對日本貿易總額為757.7億美元，較2022年同期減少



14.13%，其中對日本出口總額為314.37億美元，較2022年同期減少6.5%，進口總額為443.33億美元，較2022年同期減少18.8%。

2023年臺灣對歐盟貿易總額為738.3億美元，較2022年減少2.0%，其中對歐盟出口總額為368.2億美元，較2022年增加5.5%，進口總額為370.1億美元，較2022年減少8.5%。

2023年臺灣對東協10國貿易總額為1,172.91億美元，較2022年減少12.8%，其中對東協10國出口總額為762.77億美元，較2022年減少5.378%，進口總額為410.14億美元，較2022年減少24.0%。

2、貨品別結構

根據臺灣經濟部國際貿易署統計，就貿易結構觀察，HS85電機與設備及其零件為2023年臺灣對中國大陸的最大宗出口產品，比重高達64.08%，年增率為-16.16%。其中，HS8542積體電路占比49.39%，年增率-17.84%。其次則分別為HS84機器及機械用具比重的8.04%，年增率-33.61%；HS39塑膠及其製品的5.36%，年增率-29.36%；HS90光學、照相儀器及器具的5.10%，年增率-34.22%；HS29有機化學品的3.40%，年增率為-26.85%。此前五大類對中國大陸的合計出口比重高達85.98%，存在出口產品結構高度集中的現象，且HS85積體電路占比達64.08%，為五年來最高。此外，2023年臺灣對中國大陸各類主要產品出口均呈現大幅衰退。

在進口方面，HS85電機與設備及其零件為2023年臺灣自中國大陸的最主要進口產品，比重亦高達50.03%，年增率為-16.65%。其中，HS8542積體電路占比24.39%，年增率-20.29%；HS8517電話機占比7.05%，年增率-9.22%。比重排名第2至5的進口產品則分別為HS84機器及機械用具的18.70%，年增率-18.70%；HS39塑膠及其製品的2.75%，年增率-17.31%；HS29有機化學品的2.54%，年增率為-

22.84%；HS90光學、照相儀器及器具的2.47%，年增率-24.06%。前五大類主要進口產品合計占比高達74.22%，亦存在進口產品結構高度集中的現象。

根據臺灣經濟部國際貿易署統計，就貿易結構觀察，HS85電機與設備及其零件同為2023年臺灣對香港的最大宗出口產品，比重高達85.39%，年增率為-12.26%。其中，HS8542積體電路占比76.29%，年增率-12.38%。其次則分別為HS84機器及機械用具比重的5.10%，年增率-15.12%；HS71寶石、貴金屬及其製品的2.48%，年增率為27.12%；HS90光學、照相儀器及器具的1.61%，年增率-48.95%；HS39塑膠及其製品的0.82%，年增率-31.94%。此前五大類對香港的合計出口比重高達95.4%，存在出口產品結構極度集中的現象。

在進口方面，HS71寶石、貴金屬及其製品為2023年臺灣自香港的最主要進口產品，比重高達75.18%，年增率為2.89%。比重排名第2至5的進口產品則分別為HS85電機與設備及其零件的5.55%，年增率25.36%；HS98關稅配額之貨品的4.52%，年增率-20.26%；HS72鋼鐵的2.69%，年增率為-4.24%；HS27礦物燃料、礦油及其蒸餾產品的2.66%，年增率40.19%。前五大類主要進口產品合計占比高達90.59%，亦存在進口產品結構極度集中的現象。

3、中國大陸主要進口來源

就中國大陸進口面觀察，依據中國大陸海關總署統計，按美元計價，2023年中國大陸進口總值2兆5,568億美元，較上年同期下滑5.5%。2023年中國大陸自臺灣進口金額1,993.5億美元，成長率-15.4%。

2023年中國大陸主要進口來源地及其進口占比，包括臺灣7.80%、美國6.42%、韓國6.33%、日本6.28%、澳大利亞6.08%、俄羅



斯5.05%、巴西4.79%、德國4.15%、馬來西亞4.02%、越南3.61%、印尼2.90%、沙烏地阿拉伯2.52%。若以區域市場統計，則東協10國自2020超越歐盟連續第四年保持做為中國大陸最大貿易夥伴，比重為15.18%。

以進口年成長率觀察，中國大陸2023年自東協10國進口減少4.8%，自歐盟進口減少0.9%。自俄羅斯進口成長12.7%，自印尼進口減少4.7%，自馬來西亞進口減少6.3%，自巴西進口成長11.9%，自越南進口成長4.8%；自美國進口減少6.8%，自臺灣進口減少15.4%，自韓國進口減少18.7%，自德國進口減少4.2%，自日本進口減少12.9%，自澳大利亞進口成長9.3%。從前述主要進口來源國及地區的進口表現來看，中國大陸歷經2021年進口貿易額恢復並顯著成長後，2023年進口需求縮小並且明顯受到國際政治局勢影響，呈現不同政治經濟集團間的分化。中國大陸自發達國家進口普遍減少，對東協的進口成長率優於其他國家，RCEP協議顯著促進成員國之間貿易，東協國家對中國大陸進口的拉動作用持續顯現。

2023年韓國與中國大陸雙邊貨物進出口額為3,107.37億美元，成長-13.5%。2023年日本與中國大陸雙邊貨物進出口額為3,179.99億美元，成長-10.7%。韓國及日本向來是臺灣在中國大陸進口市場的最主要競爭對手，2023年中韓、中日貿易額均呈現較大幅度的下滑，日本依舊為中國大陸第五大貿易夥伴，韓國則下滑至第六位。此外，東協與中國大陸之雙邊貿易規模逐年擴大，且在全球商品出口地區由中國大陸向東協國家移動的趨勢之下，使得臺灣在中國大陸進口市場上，面臨來自東協國家的競爭壓力也不斷上升。

（二）兩岸投資概況

兩岸貿易占臺灣對外貿易的比重，從2020年34.3%降至2023年的

28.6%。依據經濟部投資審議司統計，臺商對中國大陸投資額占總對外投資比重從2010年83.8%下滑至2023年11.4%。2023年臺商對中國大陸經核准投資件數為328件（含補辦），較2022年同期減少11.83%，總核准金額為30.4億美元（含補辦），為自2002年來新低，較2022年減少39.83%。2023年核准對外投資（含對中國大陸投資及補辦）件數共計896件，金額為266.14億美元。其中，對中國大陸投資30.37億美元，占我核准對外投資總額11.4%，累計自1991年至2023年12月底止，臺商對中國大陸投資總核准件數45,523件，總核准金額達2,063.7億美元，占我核准對外投資總額的50.7%。

近年來臺商對中國大陸投資呈現逐年遞減，中美貿易戰、科技戰、地緣政治風險、房市萎靡、經濟疲軟等原因，持續影響臺商對中國大陸的投資布局。中美貿易戰方面，歐美企業要求供應鏈尤其電子製造業，須與中國大陸脫鉤，加上《區域全面經濟夥伴關係協定》RCEP利好背景下，東協國家成臺商近幾年首選投資地，部分製造業供應鏈逐漸往東南亞遷徙。勞動力等經營成本上升的因素以外，中國大陸在紡織服裝、電氣設備、機械、資通訊、家電、塑膠製品等領域國產化逐步提升，加上2024年中國大陸強調「新質生產力」，可見已於中國大陸投產的臺商正面臨著就地轉型或退場撤離的抉擇。此外，因房市萎靡、經濟疲軟，外商對中國大陸的直接投資在減少。據中國大陸國家外匯管理局數據，2023年外商直接對華投資（FDI）的金額為330億美元，年減率約為80%，為30年以來之最低。中國大陸2023年第四季的外商直接投資較2023年第三季增加了175億美元，但與2022年同期相比，減少近三分之一。為吸引外資，中國大陸頻頻頒布政策條例以吸引外資。2024年3月，國務院發布「扎實推進高水平對外開放更大力度吸引和利用外資行動方案」，提出24條措施。然相關條例使用定義模糊不明，外商仍持謹慎觀望態度。



2023年臺商投資主要集中在江蘇省、上海市、廣東省、浙江省等地區的投資占比約八成，投資金額依序為12.5億美元（占總金額41.2%）、5.7億美元（占總金額18.8%）、3.23億美元（占總金額10.6%）、2.17億美元（占總金額7.1%）。臺商投資產業前五名主要分布於電子零組件製造業、批發及零售業、專業科學及技術服務業、醫療保健及社會服務工作、金融保險業，合計共占對陸投資總金額的63.02%，投資金額依序為7.75億美元（占總金額25.5%）、4.03億美元（占總金額13.3%）、2.85億美元（占總金額9.4%）、2.44億美元（占總金額8.0%）、2.07億美元（占總金額6.8%）。

（三）2023年臺商投資分析及展望

2023年是中國大陸對「嚴重特殊傳染性肺炎」（COVID-19）疫情防控措施結束的第一年，據工業總會2023年調查顯示，近四成（39.1%）臺商對中國大陸投資環境持中立態度，三成五（35%）看好，看壞則占約二成五（25.9%），其中因看壞而考慮減少或遷出的臺商主要因為地緣政治風險、內需市場需求降溫、環保要求提升、勞動成本提高等因素而考慮從中國大陸減少或遷出投資的產業。此外，客戶要求或配合上下游遷出、土地及租稅成本增加亦是臺商考量的因素。另一方面，臺商認為中國大陸投資環境仍具潛力的前幾個因素，分別是內需市場潛力、產業供應鏈完整、配合品牌布局、FTA及RCEP降稅優勢。近年來中國大陸當地品牌的崛起，以代工為主的臺商或考慮選擇留在中國大陸繼續投資。

據工業總會調查顯示，六成臺商於中國大陸投產事業的營業利益呈現衰退。整體來看，多數臺商對2023年甚至未來五年的大陸市場並不樂觀。地緣政治衝突下，出於風險考量，歐美客戶會優先考慮中國大陸以外的供應商，已在中國大陸的臺商的訂單情況受到一定影響。此外，原物料價格上漲、歐美升息、市場需求不振等因素亦使臺商面臨訂單、利

潤雙雙衰退的挑戰。

據經濟部調查未來三年臺商可能投資的海外地區，對傳統產業業者來說，越南（17.72%）、馬印新菲（14.18%）、美國（11.39%）成為臺商投資考慮首選地。對資通訊電子業業者來說，則依序為越南（15.04%）、美國（13.16%）、馬印新菲（10.9%）。而服務業臺商偏好的投資地依序為美國（17.48%）、馬印新菲（16.26%）、越南（13.01%）。可見臺商未來三年的投資潛在地將以東南亞為主。據經濟部投資審議司數據統計，2023年對新南向國家投資件數為233件，較2022年同期成長37.87%，投資金額為55.4億美元，較2022年同期增加5.15%，其中投資金額較大者為新加坡、越南及泰國。

面對地緣政治動蕩情勢，及美中貿易戰、科技戰愈演愈烈，臺商已順應國際供應鏈重組，調整全球布局，降低對中國大陸投資，提升對美、歐、日及新南向國家投資比重，以分散生產風險，近年臺商布局全球分散風險的成效顯著。



第貳章 投資法規及程序

一、主要外商投資法令

中國大陸自對外開放以來，已制定並公布多個適用於外商投資，特別是外商投資企業的法律、法規，目前中國大陸有關外資的法律法規主要包括三類：一是專門針對外資的法律法規，二是適用於國內外所有企業經濟活動的一般法規，三是中國大陸與其他國家簽訂的涉及外商投資企業的雙邊或多邊投資、貿易、稅收等條約。

外商投資企業在中國大陸境內投資，適用《外商投資法》及《外商投資法實施條例》的規定。臺灣地區投資者在大陸投資，適用《中華人民共和國臺灣同胞投資保護法》及其實施細則的規定；臺灣同胞投資保護法及其實施細則未規定的事項，參照《外商投資法》及《外商投資法實施條例》執行。香港特別行政區、澳門特別行政區投資者在內地投資，參照《外商投資法》及《外商投資法實施條例》執行。

（一）與外商投資相關的法律、法規

《外商投資准入特別管理措施（負面清單）（2021年版）》

《自由貿易試驗區外商投資准入特別管理措施（負面清單）（2021年版）》

《海南自由貿易港跨境服務貿易特別管理措施（負面清單）（2021年版）》

《海南自由貿易港外商投資准入特別管理措施（負面清單）（2020年版）》

《市場准入負面清單（2022版）》



- 《跨境服務貿易特別管理措施（負面清單）》（2024版）
- 《自貿試驗區跨境服務貿易特別管理措施（負面清單）》（2024版）
- 《外商投資項目核准和備案管理辦法》
- 《市場監管總局關於調整企業登記前置審批事項目錄的通知》（2021版）
- 《政府核准的投資項目目錄（2016年本）》
- 《國家鼓勵發展的內外資項目確認書》
- 《外商投資安全審查辦法》（2021年1月18日起施行）
- 《鼓勵外商投資產業目錄（2022年版）》
- 《西部地區鼓勵類產業目錄》
- 《海南自由貿易港鼓勵類產業目錄（2024年本）》
- 《中華人民共和國外商投資法》（2020年1月1日起施行）
- 《中華人民共和國外商投資法實施條例》（2020年1月1日起施行）
- 《外商投資信息報告辦法》（2020年1月1日起施行）
- 《關於外商投資信息報告有關事項的公告》
- 《外國企業常駐代表機構登記管理條例》
- 《外商投資企業投訴工作辦法》
- 《中華人民共和國境外非政府組織境內活動管理法》
- 《關於外商投資舉辦投資性公司的規定》（2015修正）
- 《外商投資電信企業管理規定》（2022修訂）
- 《實施國際著作權條約的規定》（2020修訂）
- 《優化營商環境條例》（2020年1月1日起施行）
- 《中華人民共和國臺灣同胞投資保護法》（2019年12月28日修正）
- 《中華人民共和國臺灣同胞投資保護法實施細則》（2020修訂）
- 《關於做好臺灣居民在服務貿易創新發展試點地區申請設立個體工商

戶工作的通知》（2022年3月16日）

《關於支持臺灣同胞臺資企業在中國大陸農業林業領域發展的若干措施》（2021年3月17日）（簡稱“農林22條措施”）

《關於應對疫情統籌做好支援臺資企業發展和推進臺資項目有關工作的通知》（簡稱“助力台企11條措施”）（2020年05月15日）

《關於進一步促進兩岸經濟文化交流合作的若干措施》（2019年）（簡稱“26條措施”）

《關於促進兩岸經濟文化交流合作的若干措施》（2018年）（簡稱“31條措施”）

《臺灣投資者經第三地轉投資認定暫行辦法》（2019修訂）

《中共中央國務院關於支持福建探索海峽兩岸融合發展新路 建設兩岸融合發展示範區的意見》

（二）一般的法律法規

《中華人民共和國市場主體登記管理條例實施細則》（2022年3月1日起施行）

《中華人民共和國個人信息保護法》（2021年11月1日起施行）

《中華人民共和國數據安全法》（2021年9月1日起施行）

《中華人民共和國反外國制裁法》（2021年6月10日起施行）

《中華人民共和國科學技術進步法》（2021修訂）

《中華人民共和國鄉村振興促進法》（2021年6月1日起施行）

《中華人民共和國海南自由貿易港法》（2021年6月10日起施行）

《中華人民共和國生物安全法》（2021年4月15日起施行）

《中華人民共和國食品安全法》（2021修正）

《中華人民共和國安全生產法》（2021年9月1日起施行）

《中華人民共和國藥品管理法》（2019年修訂）



- 《中華人民共和國廣告法》（2021修正）
- 《中華人民共和國進出口商品檢驗法》（2021修正）
- 《中華人民共和國著作權法》（2020修正）
- 《中華人民共和國專利法》（2020修正）
- 《中華人民共和國中小企業促進法》
- 《中華人民共和國反不正當競爭法》
- 《中華人民共和國反壟斷法》（2022年8月1日起施行）
- 《醫療器械監督管理條例》（2021修訂）
- 《醫療器械經營監督管理辦法》（2022年5月1日起施行）
- 《化妝品監督管理條例》（2021施行）
- 《中華人民共和國技術進出口管理條例》（2020修訂）
- 《國家科學技術獎勵條例》（2020修訂）
- 《中華人民共和國網絡安全法》
- 《互聯網信息服務管理辦法》
- 《中華人民共和國固體廢物污染環境防治法》（2020修訂）
- 《中華人民共和國環境保護稅法》（2018年修正）
- 《中華人民共和國海洋環境保護法》（2023修正）
- 《中華人民共和國環境保護法》（2014修訂）
- 《中華人民共和國公司法》；《中華人民共和國合夥企業法》
- 《中華人民共和國民法典》（自2021年1月1日起施行）
- 《中華人民共和國保險法》；《中華人民共和國仲裁法》
- 《中華人民共和國勞動法》；《中華人民共和國商標法》
- 《中華人民共和國社會保險法》（2018年修正）
- 《中華人民共和國產品質量法》（2018年修正）
- 《中華人民共和國農產品質量安全法》（2023年1月1日起施行）

- 《中華人民共和國稅收徵收管理法》
- 《中華人民共和國企業所得稅法》（2018年修正）
- 《中華人民共和國企業所得稅法實施條例》（2019年修訂版）
- 《中華人民共和國個人所得稅法》（2018年修正）
- 《中華人民共和國增值稅法（草案）》（2023年二次審議）
- 《中華人民共和國增值稅暫行條例》（2017年修正）
- 《中華人民共和國消費稅法（徵求意見稿）》（2019年底發布）
- 《中華人民共和國消費稅暫行條例》
- 《中華人民共和國外匯管理條例》

（三）國際條約

截止2024年5月6日，中國大陸與外方共簽訂145個雙邊投資協定，生效109個（詳如<http://tfs.mofcom.gov.cn/article/Nocategory/201111/20111107819474.shtml>）。中國大陸與臺灣簽署了《海峽兩岸經濟合作架構協議》（ECFA）於2010年9月12日生效。2024年1月1日起，大陸對原產於臺灣地區的丙烯、對二甲苯等12個稅目進口產品，中止適用《海峽兩岸經濟合作框架協議》協定稅率。《海峽兩岸投資保障和促進協定》於2013年2月1日生效。

截至2023年12月底，中國大陸避免雙重徵稅協定已覆蓋114個國家和地區（詳如www.chinatax.gov.cn/n810341/n810770/index.html），而中國大陸與臺灣於2015年8月25日簽訂之《避免雙重徵稅協議》則尚未生效。

截至目前，中國大陸已與29個國家和地區簽署了22個自由貿易協定（詳如<http://fta.mofcom.gov.cn>），推動完成「區域全面經濟夥伴關係協定」等大型區域貿易安排。一帶一路建設持續深入發展，中國大陸已與152個國家和32個國際組織簽署了200多份共建“一帶一路”合作文件。中國大陸已經與新加坡、歐盟、新西蘭等28個經濟體簽署AEO互認協議，覆



蓋54個國家（地區）。此外，中國大陸還加入如伯恩公約、多邊投資擔保機構公約、世界貿易組織等多邊國際公約和有關國際組織，承諾遵守該等公約和組織相關規定。

二、指導外商投資方向規定

外資准入負面清單是中國大陸實行准入前國民待遇加負面清單管理制度的基本依據。負面清單以外的外商投資，按照內外資一致原則管理，給予國民待遇。各地區、各部門不得在負面清單之外的領域單獨針對外資設置准入限制。

2021年12月27日，中國大陸國家發展改革委、商務部發布《外商投資准入特別管理措施（負面清單）（2021年版）》和《自由貿易試驗區外商投資准入特別管理措施（負面清單）（2021年版）》，自2022年1月1日起施行。

2021年版全國和自貿試驗區外資准入負面清單進一步縮減至31條、27條，壓減比例分別為6.1%、10%。主要變化有四：

進一步深化製造業開放。汽車製造領域，取消乘用車製造外資股比限制以及同一家外商可在國內建立兩家及兩家以下生產同類整車產品的合資企業的限制。廣播電視設備製造領域，取消外商投資衛星電視廣播地面接收設施及關鍵件生產的限制，按照內外資一致原則管理。本次修訂，實現了自貿試驗區負面清單製造業條目清零。

自貿試驗區探索放寬服務業准入。市場調查領域，除廣播電視收聽、收視調查須由中方控股外，取消外資准入限制。社會調查領域，允許外商投資社會調查，但要求中方股比不低於67%，法人代表應當具有中國大陸國籍。

提高外資准入負面清單精確度。在負面清單說明部分增加“從事外資准入負面清單禁止投資領域業務的境內企業到境外發行股份並上市交易的，應當經國家有關主管部門審核同意，境外投資者不得參與企業經營管理，其持股比例參照境外投資者境內證券投資管理有關規定執行，由證監會和有關主管部門按規定對從事負面清

單禁止領域業務的境內企業到境外上市融資實行精細化管理。需要說明的是，應當經國家有關主管部門審核同意系指審核同意境內企業赴境外上市不適用負面清單禁止性規定，而不是指審核境內企業赴境外上市的活動本身。

優化外資准入負面清單管理。根據「外商投資法實施條例」，在負面清單說明部分增加外商投資企業在中國大陸境內投資，應符合外商投資准入負面清單的有關規定。做好外資准入負面清單與市場准入負面清單銜接，在負面清單說明部分增加境內外投資者統一適用《市場准入負面清單》的有關規定。

(一) 《外商投資准入特別管理措施（負面清單）》（2021年版）

自2022年1月1日開始實施，詳如www.gov.cn/zhengce/zhengceku/2021-12/28/content_5664886.htm

(二) 自由貿易試驗區外商投資准入特別管理措施（負面清單）（2021年版）

自2022年1月1日開始實施，詳如www.gov.cn/zhengce/zhengceku/2021-12/28/content_5664887.htm

(三) 境內外投資者統一適用《市場准入負面清單（2022版）》

自2022年3月12日起施行，清單詳如www.ndrc.gov.cn/xwdt/tzgg/202203/t20220325_1320233.html?code=&state=123

2022年3月12日，中國大陸國家發展改革委、商務部全面修訂並印發《市場准入負面清單（2022版）》，列有禁止准入事項6項，許可准入事項111項，共計117項，相比《市場准入負面清單（2020年版）》減少6項，自發布之日起施行。對市場准入負面清單以外的行業、領域、業務等，各類市場主體皆可依法平等進入。市場准入負面清單分為禁止和許可兩類事項。對禁止准入事項，市場主體不得進入，行政機關不予審批、核准，不得辦理有關手續；對許可准入事項，包括有關資格的要求和程式、技術標準和許可要求等，或由市場主體提出申請，行政機關依法依規作出是否予以准入的決定，或由市場主體依照政府規定的准入條



件和准入方式合規進入。

（四）海南自由貿易港跨境服務貿易特別管理措施（負面清單）（2021年版）

自2021年8月26日起施行，清單詳如www.gov.cn/zhengce/zhengceku/2021-07/26/content_5627279.htm

2021年7月23日，中國大陸商務部發布《海南自由貿易港跨境服務貿易特別管理措施（負面清單）（2021年版）》，這是中國大陸跨境服貿領域首張負面清單，體現了更高的開放度、透明度、可預見度。跨境服務貿易負面清單主要涵蓋跨境交付、境外消費和自然人移動三種模式，限制性措施主要集中在數據跨境流動、人員跨境流動、自然人資質認證、標準認可等方面。清單內容包括針對境外服務提供者的11個門類70項特別管理措施。在多個跨境服務貿易領域實現新突破，比如“放寬外國個人申請開立證券帳戶或期貨帳戶的限制”“允許外籍人員參加全國註冊驗船師職業資格考試”等。

凡是在清單之外的領域，在海南自由貿易港內，對境內外服務提供者在跨境服務貿易方面一視同仁、平等准入。中國大陸加入世貿組織和簽訂自貿協定時，在跨境服貿領域作出的是正面清單承諾，首張負面清單的出臺是對現有服務貿易管理模式的重大突破，體現了高標準對接國際經貿規則。海南版負面清單將為自貿試驗區版負面清單的出爐，乃至後續出臺全國版負面清單探索路徑、積累經驗。2022年準備制定適用於所有21個自貿試驗區的跨境服務貿易負面清單。

（五）《鼓勵外商投資產業目錄（2022年版）》

2022年10月28日，中國大陸國家發展改革委、商務部發布《鼓勵外商投資產業目錄（2022年版）》，詳如www.mofcom.gov.cn/article/xwfb/xwrcxw/202210/20221003363087.shtml

本次修訂在保持已有鼓勵政策基本穩定的基礎上，按照“總量增加、

結構優化”原則進一步擴大鼓勵外商投資範圍。《鼓勵目錄》包括全國鼓勵外商投資產業目錄（以下簡稱全國目錄）和中西部地區外商投資優勢產業目錄（以下簡稱中西部目錄），全國目錄在增加條目數量、優化目錄結構的基礎上，聚焦製造業高品質發展，加快促進技術反覆運算升級；中西部目錄在因地制宜、統籌考慮各地方產業條件的基礎上，新增或擴展了有關條目，進一步優化外資區域布局。《鼓勵目錄》總條目1474條，與2020年版相比淨增加239條、修改167條。其中，全國目錄共519條，增加39條、修改85條；中西部目錄共955條，增加200條、修改82條。

主要變化有：一是持續鼓勵外資投向製造業。全國目錄繼續將製造業作為鼓勵外商投資的重點方向，提升產業鏈供應鏈水準，新增或擴展元器件、零部件、裝備製造等有關條目。二是持續引導外資投向生產性服務業。全國目錄將促進服務業和製造業融合發展作為修訂重點，新增或擴展專業設計、技術服務與開發等條目。三是持續優化利用外資區域布局。結合各地勞動力、特色資源等比較優勢擴大中西部目錄鼓勵範圍。

外商投資《鼓勵外商投資產業目錄》中的領域，符合條件的，可以享受在投資總額內進口自用設備免徵關稅政策；對於集約用地的鼓勵外商投資製造業項目，可優先供應土地，在確定土地出讓底價時可按不低於所在地土地等別相對應全國工業用地出讓最低價標準的70%執行。

（六）《海南自由貿易港鼓勵類產業目錄（2024年版）》

自2024年3月1日起施行，「海南自由貿易港鼓勵類產業目錄（2020年版）同時廢止，目錄詳如www.hnft.gov.cn/attach/2024/3/15/20240315163451b3a78d7f6e5d4faf8e728dfe5ac67b98.pdf

〔產業目錄〕根據近年來目錄實施情況和海南實際需要，聚焦旅遊業、現代服務業、高科技產業等重點產業，作了進一步修改完善，共包



含14個大類行業、176個條目、與上一版本相比條目增加33條，新增的內容主要集中在文化旅遊、新能源、醫藥健康、航空航太、生態環保等領域。

（七）《跨境服務貿易特別管理措施（負面清單）》（2024版）

《自貿試驗區跨境服務貿易特別管理措施（負面清單）》（2024版）

自2024年4月日起施行，清單詳如https://www.gov.cn/zhengce/zhengcekexu/202403/content_6941047.htm

2024年3月22日，商務部發布《跨境服務貿易特別管理措施（負面清單）》（2024版）和《自貿試驗區跨境服務貿易特別管理措施（負面清單）》（2024版）。首次在全國對跨境服務貿易建立市場准入負面清單管理模式，形成跨境服務貿易梯度開放體系。全國版跨境服務貿易負面清單共71條，自貿試驗區版跨境服務貿易負面清單共68條。全國版和自貿試驗區版跨境服務貿易負面清單，均涉及農林牧漁業，建築業，批發和零售業，交通運輸、倉儲和郵政業，資訊傳輸、軟體和資訊技術服務業，金融業，租賃和商務服務業，科學研究和技術服務業，教育，衛生和社會工作，文化、體育和娛樂業等11個門類。

三、外商投資企業申請程序概述

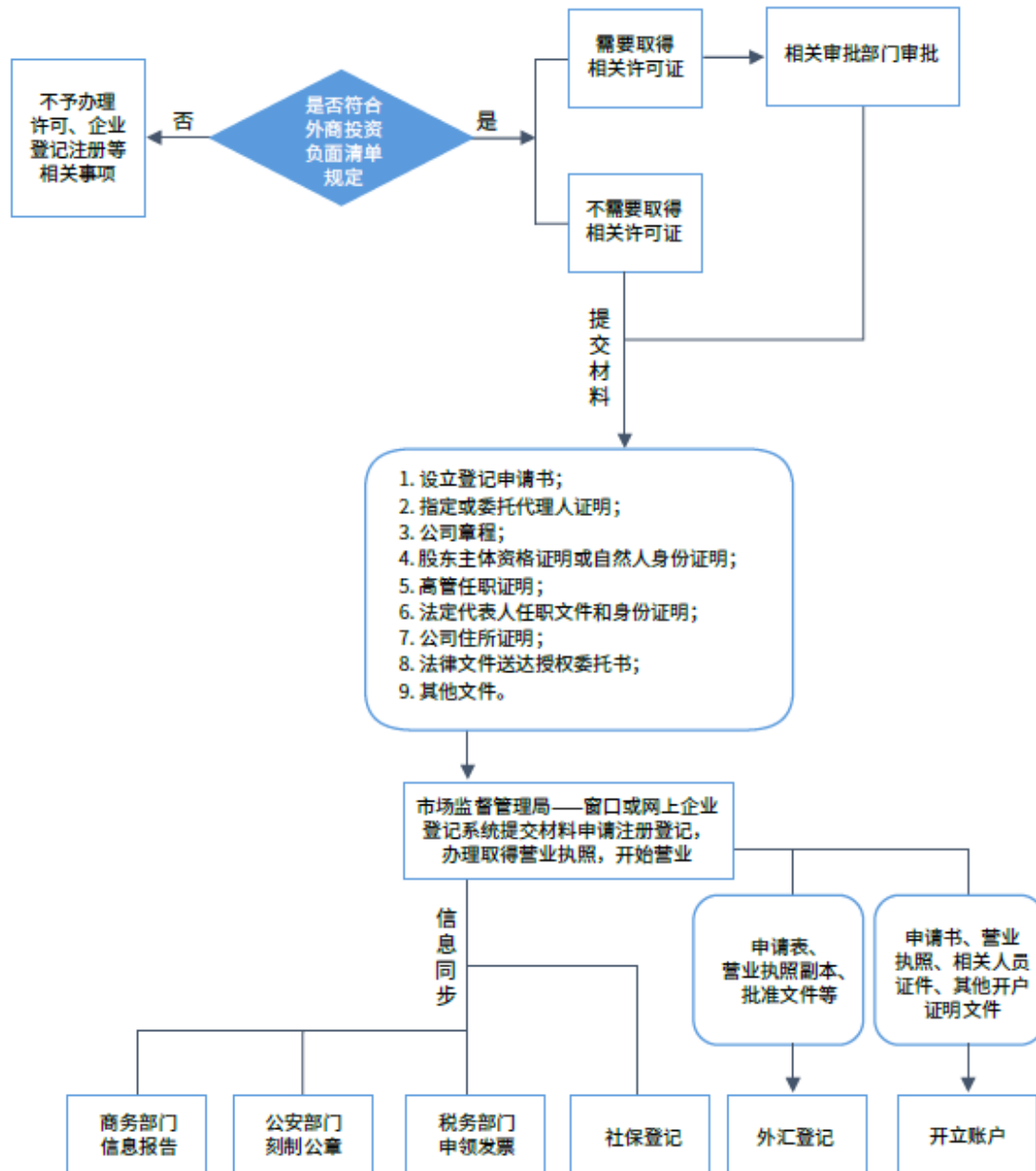

圖片來源：中國外商投資指引（2023版）



（一）前置審批程序

《中華人民共和國外商投資法》規定，國家對外商投資實行“准入前國民待遇加負面清單”的管理制度。“准入前國民待遇”，是指在投資准入階段給予外國投資者及其投資不低於本國投資者及其投資的待遇。

“負面清單”，是指國家規定在特定領域對外商投資實施的准入特別管理措施。外商投資准入負面清單規定禁止投資的領域，外國投資者不得投資。外商投資准入負面清單規定限制投資的領域，外國投資者進行投資應當符合負面清單規定的條件。外商投資准入負面清單以外的領域，按照內外資一致的原則實施管理。

《外商投資准入特別管理措施（負面清單）（2021年版）》和《自由貿易試驗區外商投資准入特別管理措施（負面清單）（2021年版）》自2022年1月1日起施行。主要變化包括進一步深化製造業開放，在自貿試驗區拓展服務業開放試點範圍，提高外資准入負面清單管理的精準度，優化外資准入負面清單管理。

相關的法律規定和外商投資准入負面清單之外，外國投資者和外商投資企業還需遵循《市場准入負面清單（2022年版）》。該清單中明確列出在中國大陸境內禁止、限制投資經營的行業、領域、業務等，各級政府依法採取相應管理措施。該清單包含禁止和許可兩類事項。對禁止准入事項，經營主體不得進入，行政機關不予審批、核准，不得辦理有關手續；對許可准入事項，包括有關資格的要求和程式、技術標準和許可要求等，由經營主體提出申請，行政機關依法依規作出是否予以准入的決定，或由經營主體依照政府規定的准入條件和准入方式合規進入；對市場准入負面清單以外的行業、領域、業務等，各類經營主體皆可依法平等進入。

中國大陸市場監管總局調整企業登記前置審批事項目錄，形成了《企

業登記前置審批事項目錄（2021年）》、《企業變更登記、註銷登記前置審批事項目錄（2021年）》，詳如https://www.beijing.gov.cn/zhengce/zhengcefagui/qtwj/202204/t20220415_2677961.html。

（二）自2022年3月1日起施行《中華人民共和國市場主體登記管理條例》，詳如www.gov.cn/zhengce/content/2021-08/24/content_5632964.htm；實施細則詳如https://www.gov.cn/zhengce/2022-03/01/content_5723514.htm

《市場主體登記管理條例》是中國大陸整合《公司登記管理條例》《企業法人登記管理條例》等六部登記管理條例，第一部統一規範公司、非公司制企業、合夥企業、個體工商戶、農民專業合作社等各類市場主體登記管理的行政法規，實現了全國市場主體登記註冊統一業務規範、統一數據標準、統一平臺服務，為培育壯大市場主體和促進公平競爭提供了法治保障。《條例》中新的制度設計內容體現在准入和退出兩大方面。

市場主體准入更加寬鬆便捷。一是確立了形式審查制度，對申請材料齊全、符合法定形式的市場主體，登記機關當場予以確認登記。二是簡化了登記環節，取消了受理環節，實行“一審核准制”。壓減文書表格數量，大幅降低市場主體登記成本。三是優化了辦理方式，線下窗口辦理基礎上，增加網上辦理、就近辦理、集中辦理、異地可辦等方式。四是縮減了辦理時間，明確規定登記實行當場辦結、一次辦結、限時辦結。

各地充分利用當場登記的《條例》規定，進一步優化企業開辦，推動實現1個工作日內辦結，將營業執照、公章刻制、稅票領取、社保登記、醫保登記、公積金登記、銀行開戶等納入“一鏈辦理”，為企業節約開辦成本。為便利市場主體遷址經營，《條例》規定市場主體跨登記機關轄區遷址的，應當在向遷入地登記機關申請變更登記，遷出地登記機關



應當依法移交市場主體文件案等相關材料。各地進一步推出“省內遷移通辦”模式，精簡辦理環節，由企業在遷入、遷出地兩頭跑變為“機關內部轉”，進一步便利企業省內遷移，降低遷移成本。

市場主體退出更加兼顧效率與安全。在優化普通註銷程式基礎上，將簡易註銷上升為法律制度，公告時間由45天壓縮至20天；創設了歇業制度，企業因自然災害、事故災難、公共衛生事件、社會安全事件等情形，在與職工依法協商處理好勞動關係等有關事項、向社會公示法律文書送達地址等資訊後，可以暫停經營活動，進入“休眠”狀態，實現“停機保號”，最長可以“歇業”3年。待相關不利因素消失後，可以自行決定恢復經營活動，並向社會公示。

（三）外商投資信息報告制度

根據《中華人民共和國外商投資法》與《外商投資信息報告辦法》，自2020年1月1日起，外商投資公司、外商投資合夥企業、外國（地區）企業在中國大陸境內從事生產經營活動，外國（地區）企業在中國大陸境內從事生產經營活動的常駐代表機構及外商投資舉辦的投資性公司、創業投資企業和以投資為主要業務的合夥企業在境內投資設立的企業等，應當通過企業登記系統（<http://wsdj.samr.gov.cn/saicmcdjweb/>）以及企業信用信息公示系統（www.gsxt.gov.cn）向商務主管部門報送投資信息。外國投資者、外商投資企業應依法及時報送投資信息，並遵循真實、準確、完整原則；未按照有關要求報送投資信息的，將承擔相應法律責任。通過企業登記系統（<http://wsdj.samr.gov.cn/saicmcdjweb/>）線上提交初始報告、變更報告。登出報告相關信息由市場監管總局向商務部共用，外國投資者或者外商投資企業無需另行報送。

《外商投資信息報告辦法》（詳如<http://www.mofcom.gov.cn/article/b/f/201912/20191202926620.shtml>）、《關於外商投資信息報告有關事項的

公告》（詳如<http://www.mofcom.gov.cn/article/b/f/201912/20191202927046.shtml>）已於2020年1月1日起施行，外國投資者或者外商投資企業應當按照上述文件的要求，向商務主管部門報送初始、變更、註銷和年度報告。

（四）外商投資審查和備案辦法

《外商投資安全審查辦法》於2021年1月18日起施行（詳如https://www.gov.cn/gongbao/content/2021/content_5582626.htm）。

《辦法》明確規定了應當進行安全審查的外商投資範圍，主要包括兩方面：一是投資軍工、軍工配套等關係國防安全的領域，以及在軍事設施和軍工設施周邊地域投資；二是投資關係國家安全的重要農產品、重要能源和資源、重大裝備製造、重要基礎設施、重要運輸服務、重要文化產品與服務、重要資訊技術和互聯網產品與服務、重要金融服務、關鍵技術以及其他重要領域等，並取得所投資企業的實際控制權。外商投資安全審查申報由國家發展改革委政務大廳接收，諮詢方式參見國家發展改革委2019年第4號公告（詳如https://www.ndrc.gov.cn/xxgk/zcfb/gg/201904/t20190430_961220.html）。

中國大陸不斷提高外資項目備案便利化程度。所有備案的外資項目一律實行告知性備案管理。備案機關通過全國投資項目線上審批監管平臺（<https://new.tzxm.gov.cn/>），在項目實施前收到項目單位提供的項目基本資訊即完成備案。《外商投資項目核准和備案管理辦法》詳如www.gov.cn/zhengce/2014-05/21/content_2683967.htm。



四、中國大陸稅務環境概述

（一）中國大陸稅務簡介

中國大陸實行由多稅種組成的複合稅制。現行稅制下共有18個稅種，按照徵稅對象可分為五大類：

所得稅類：企業所得稅、個人所得稅

流轉稅類：增值稅、消費稅、關稅

財產和行為稅類：房產稅、契稅、車船稅、印花稅、城鎮土地使用稅、土地增值稅、船舶噸稅

資源稅類：資源稅

特定目的稅類：城市維護建設稅、車輛購置稅、耕地占用稅、菸葉稅、環境保護稅

自2019年1月1日起，各項社會保險費包括基本養老保險費、基本醫療保險費、失業保險費等由稅務部門統一徵收，稅務部門也履行非稅收入徵管的職責。

2023年，全中國大陸稅收總收入18.11兆元（人民幣，以下同），同比增加8.7%。其中，中國大陸增值稅6.93兆元，同比增加42.3%，主要是去年留抵退稅較多、基數較低。中國大陸消費稅1.61兆元，同比減少3.5%。企業所得稅4.11兆元，同比減少5.9%。個人所得稅1.48兆元，同比減少1%。印花稅3,784億元，同比減少13.8%。從非稅收入看，2023年，全中國大陸非稅收入3.57兆元，同比減少3.7%。

以下將針對外國投資人在中國大陸投資所會遇到的主要稅種及稅率彙總，後續將會依各主要稅種分別說明：

稅種	適用對象	適用稅率
企業所得稅	所有的內、外資企業	<p>企業所得稅稅率為25%。（實際按規定的各項優惠稅率實行。</p> <ol style="list-style-type: none"> 1. 非居民企業：減按10%的稅率徵收企業所得稅；即非居民企業在中國大陸境內未設立機構、場所的，或者雖設立機構、場所但取得的所得與其所設機構、場所沒有實際聯繫的，應當就其來源於中國大陸境內的所得繳納企業所得稅。 2. 小型微利企業：對小型微利企業年應納稅所得額不超過100萬元的一部分，減按25%計入應納稅所得額，按20%稅率繳納企業所得稅。對年應納稅所得額超過100萬元但不超過300萬元的部分，減按25%計入應納稅所得額，按20%稅率繳納企業所得稅。延續執行至2027年12月31日。 3. 高新技術企業：國家需要重點扶持的高新技術企業，對經認定的技術先進型服務企業，減



稅種	適用對象	適用稅率
		<p>按15%的稅率徵收企業所得稅。</p> <p>4. 平潭綜合實驗區符合條件的企業：自2021年1月1日起至2025年12月31日止，對設在平潭綜合實驗區的符合條件的企業減按15%的稅率徵收企業所得稅。</p> <p>5. 註冊在海南自由貿易港並實質性運營的鼓勵類產業企業：自2020年1月1日起至2024年12月31日止，對註冊在海南自由貿易港並實質性運營的鼓勵類產業企業，減按15%的稅率徵收企業所得稅。</p> <p>6. 西部地區鼓勵類產業：自2021年1月1日至2030年12月31日，對設在西部地區的鼓勵類產業企業減按15%的稅率徵收企業所得稅。本條所稱鼓勵類產業企業是指以《西部地區鼓勵類產業目錄》中規定的產業專案為主營業務，且其主營業務收入占企業收入總額60%以上的</p>

稅種	適用對象	適用稅率
		<p>企業。</p> <p>7. 橫琴粵澳深度合作區：對符合條件的產業企業，減按15%的稅率徵收企業所得稅</p> <p>8. 國家鼓勵的重點積體電路設計企業和軟體企業：自2020年1月1日起，國家鼓勵的重點積體電路設計企業和軟體企業，自獲利年度起，第一年至第五年免徵企業所得稅，接續年度減按10%的稅率徵收企業所得稅。</p>
<p>增值稅</p>	<p>所有的內、外資企業及個人</p>	<p>1. 增值稅一般納稅人在中國大陸境內銷售貨物、加工修理修配服務、有形動產租賃服務、以及進口貨物等適用增值稅稅率為13%；</p> <p>2. 在中國大陸境內銷售交通運輸、郵政、基礎電信、建築、不動產租賃服務、不動產，圖書、報紙、雜誌、音像製品、電子出版物，銷售或者進口農產品等貨物的適用稅率為</p>



稅種	適用對象	適用稅率
		<p>9% ;</p> <p>3. 在中國大陸境內銷售服務、無形資產、金融商品的適用稅率為6%。</p> <p>4. 在中國大陸境內銷售不動產、轉讓營改增前取得的土地使用權、房地產開發企業銷售、出租自行開發的房地產老專案、符合條件的不動產融資租賃、一般納稅人提供的人力資源外包服務、選擇差額納稅的勞務派遣、安全保護服務，減按5%稅率徵收。</p> <p>5. 自2022年4月1日至2027年12月31日，對月銷售額10萬元以下（含本數）的增值稅小規模納稅人，免徵增值稅；增值稅小規模納稅人適用3%徵收率的應稅銷售收入，減按1%徵收率徵收增值稅;適用3%預徵率的預繳增值稅專案，減按1%預徵率預繳增值稅。小規模納稅人（不含其他個人）以及符合規定情</p>

稅種	適用對象	適用稅率
		<p>形的一般納稅人銷售自己使用過的固定資產。</p> <p>6. 出口退稅率分為五檔，包括13%、10%、9%、6%、0稅率。</p>
消費稅	所有的內、外資企業	<p>依產品及公司資格的不同適用1%~56%稅率。</p> <p>徵稅範圍包括菸、酒、高檔化妝品、貴重首飾及珠寶玉石、鞭炮煙火、成品油、摩托車、小汽車、高爾夫球及球具、高檔手錶、遊艇、木制一次性筷子、實木地板、電池、塗料共15大類商品。消費稅根據稅法確定的稅目，按照應稅消費品的銷售額、銷售數量分別實行從價定率或從量定額的辦法計算應納稅額。車輛類貨物稅1%~40%的稅率。</p>
個人所得稅	中國大陸	<p>薪資採取累進稅率3%~45%計算。</p> <p>1. 累計預扣預繳應納稅所得額不超過36,000元的適用稅率為3%，速算扣除數為0元；</p>



稅種	適用對象	適用稅率
		<p>2. 超過36,000元到144,000元的部分適用稅率是10%，速算扣除數為2,520元；</p> <p>3. 超過144,000元到300,000元的部分適用稅率是20%，速算扣除數為16,920元；</p> <p>4. 超過300,000元至420,000元的部分適用稅率25%，速算扣除數為31,920元；</p> <p>5. 超過420,000元至660,000元的部分適用稅率30%，速算扣除數為52,920元；</p> <p>6. 超過660,000元至960,000元的部分適用稅率35%，速算扣除數為85,920元；超過960,000元的部分適用稅率最高就是45%了，速算扣除數為181,920元。</p> <p>具體說明如下：</p> <p>1. 本期應預扣預繳稅額=（累計預扣預繳應納稅所得額×預扣率-速算扣除數）-累計減免稅額-累計已預扣預繳稅額。</p>

稅種	適用對象	適用稅率
		<p>2. 其中，累計預扣預繳應納稅所得額=累計收入-累計免稅收入-累計減除費用-累計專項扣除-累計專項附加扣除-累計依法確定的其他扣除</p> <p>3. 其中：累計減除費用，按照5000元/月乘以納稅人當年截至本月在本單位的任職受雇月份數計算。例如納稅人如果5月份入職，則扣繳義務人發放5月份工資扣繳稅款時，減除費用按5,000元計算;6月份發工資扣繳稅款時，減除費用按10,000元計算，以此類推。</p>

兩岸主要稅賦類型比較如下：

稅賦類型	中國大陸	臺灣
企業所得稅 (營利事業所得稅)	<p>企業所得稅稅率為25%。 (實際按規定的各項優惠稅率實行。</p> <p>1. 非居民企業：減按10%的稅率徵收企業所得稅； 即非居民企業在中國大陸</p>	<p>1. 課稅所得額<12萬，免徵營利事業所得稅。</p> <p>2. 課稅所得額>12萬 & <20萬，營所稅 = (年度課稅所得額-</p>



稅賦類型	中國大陸	臺灣
	<p>陸境內未設立機構、場所的，或者雖設立機構、場所但取得的所得與其所設機構、場所沒有實際聯繫的，應當就其來源於中國大陸境內的所得繳納企業所得稅。</p> <p>2. 小型微利企業：對小型微利企業年應納稅所得額不超過100萬元的部分，減按25%計入應納稅所得額，按20%稅率繳納企業所得稅。對年應納稅所得額超過100萬元但不超過300萬元的部分，減按25%計入應納稅所得額，按20%稅率繳納企業所得稅。延續執行至2027年12月31日。</p> <p>3. 高新技術企業：國家需要重點扶持的高新技術企業，對經認定的技術先進</p>	<p>12萬) x 20%</p> <p>3. 課稅所得額>20萬， 營所稅 = 年度課稅所得額 × 20%</p>

稅賦類型	中國大陸	臺灣
	<p>型服務企業，減按15%的稅率徵收企業所得稅。</p> <p>4. 平潭綜合實驗區符合條件的企業：自2021年1月1日起至2025年12月31日止，對設在平潭綜合實驗區的符合條件的企業減按15%的稅率徵收企業所得稅。</p> <p>5. 註冊在海南自由貿易港並實質性運營的鼓勵類產業企業：自2020年1月1日起至2024年12月31日止，對註冊在海南自由貿易港並實質性運營的鼓勵類產業企業，減按15%的稅率徵收企業所得稅。</p> <p>6. 西部地區鼓勵類產業：自2021年1月1日至2030年12月31日，對設在西部地區的鼓勵類產業企業減按15%的稅率徵收企業所得稅。本條所稱鼓勵類產業企業是指以《西部地區鼓</p>	



稅賦類型	中國大陸	臺灣
	<p>勵類產業目錄》中規定的產業專案為主營業務，且其主營業務收入占企業收入總額60%以上的企業。</p> <p>7. 橫琴粵澳深度合作區：對符合條件的產業企業，減按15%的稅率徵收企業所得稅。</p> <p>8. 國家鼓勵的重點積體電路設計企業和軟體企業：自2020年1月1日起，國家鼓勵的重點積體電路設計企業和軟體企業，自獲利年度起，第一年至第五年免徵企業所得稅，接續年度減按10%的稅率徵收企業所得稅。</p>	
<p>增值稅</p>	<p>1. 增值稅一般納稅人在中國大陸境內銷售貨物、加工修理修配服務、有形動產租賃服務、以及進口貨物等適用增值稅稅率為13%；</p>	<p>主要為營業稅。</p> <p>1. 每月銷售額在8萬元（起徵點）以下者，無須繳納營業稅。</p> <p>2. 每月銷售額超過8萬元但未達20萬元者，根</p>

稅賦類型	中國大陸	臺灣
	<p>2. 在中國大陸境內銷售交通運輸、郵政、基礎電信、建築、不動產租賃服務、不動產，圖書、報紙、雜誌、音像製品、電子出版物，銷售或者進口農產品等貨物的適用稅率為9%；</p> <p>3. 在中國大陸境內銷售服務、無形資產、金融商品的適用稅率為6%。</p> <p>4. 在中國大陸境內銷售不動產、轉讓營改增前取得的土地使用權、房地產開發企業銷售、出租自行開發的房地產老專案、符合條件的不動產融資租賃、一般納稅人提供的人力資源外包服務、選擇差額納稅的勞務派遣、安全保護服務，減按5%稅率徵收。</p> <p>5. 自2022年4月1日至2027年</p>	<p>據銷售額稅率1%徵收，由國稅局按季（每年1、4、7、10月的月底前發單）開徵。</p> <p>3. 每月銷售額超過20萬元，根據其營業性質、類別或規模經國稅局認定具備使用統一發票能力者，國稅局將核定其使用統一發票，稅率為5%，但相關進項稅額可提出扣抵，每2個月向國稅局申報一次銷售額並自行繳納營業稅額。</p>



稅賦類型	中國大陸	臺灣
	<p>12月31日，對月銷售額10萬元以下（含本數）的增值稅小規模納稅人，免徵增值稅；增值稅小規模納稅人適用3%徵收率的應稅銷售收入，減按1%徵收率徵收增值稅；適用3%預徵率的預繳增值稅專案，減按1%預徵率預繳增值稅。</p> <p>小規模納稅人（不含其他個人）以及符合規定情形的一般納稅人銷售自己使用過的固定資產。</p> <p>6. 出口退稅率分為五檔，包括13%、10%、9%、6%、0稅率。</p>	
消費稅	<p>依產品及公司資格的不同適用1%~56%稅率。</p> <p>徵稅範圍包括菸、酒、高檔化妝品、貴重首飾及珠寶玉石、鞭炮煙火、成品油、摩托車、小汽車、高爾夫球及</p>	<p>貨物稅：分為從量課稅和從價課稅。</p> <ol style="list-style-type: none"> 1. 電器類稅率10%~20%， 2. 車輛類15%~30%。

稅賦類型	中國大陸	臺灣
	<p>球具、高檔手錶、遊艇、木製一次性筷子、實木地板、電池、塗料共15大類商品。</p> <p>消費稅根據稅法確定的稅目，按照應稅消費品的銷售額、銷售數量分別實行從價定率或從量定額的辦法計算應納稅額。車輛類貨物稅1%~40%的稅率。</p>	
個人所得稅	<p>薪資採取累進稅率3%~45%計算。</p> <ol style="list-style-type: none"> 1. 累計預扣預繳應納稅所得額不超過36,000元的適用稅率為3%，速算扣除數為0元； 2. 超過36,000元到144,000元的部分適用稅率是10%，速算扣除數為2,520元； 3. 超過144,000元到300,000元的部分試用稅率是20%，速算扣除數為16,920 	<p>薪資所得採累進稅率，分為5檔稅率：5%-40%</p>



稅賦類型	中國大陸	臺灣
	<p>元；</p> <p>4. 超過300,000元至420,000元的部分適用稅率25%，速算扣除數為31,920元；</p> <p>5. 超過420,000元至660,000元的部分適用稅率30%，速算扣除數為52,920元；</p> <p>6. 超過660,000元至960,000元的部分適用稅率35%，速算扣除數為85,920元；超過960,000元的部分適用稅率最高就是45%了，速算扣除數為181,920元。</p> <p>具體說明如下：</p> <p>1. 本期應預扣預繳稅額=（累計預扣預繳應納稅所得額×預扣率-速算扣除數）-累計減免稅額-累計已預扣預繳稅額。</p> <p>2. 其中，累計預扣預繳應納稅所得額=累計收入-累計免稅收入-累計減除</p>	

稅賦類型	中國大陸	臺灣
	<p>費用-累計專項扣除-累計專項附加扣除-累計依法確定的其他扣除</p> <p>3. 其中：累計減除費用，按照5,000元/月乘以納稅人當年截至本月在本單位的任職受雇月份數計算。例如納稅人如果5月份入職，則扣繳義務人發放5月份工資扣繳稅款時，減除費用按5,000元計算;6月份發工資扣繳稅款時，減除費用按10,000元計算，以此類推。</p>	

1、針對重點群體和自主就業退役士兵就業創業的「三稅兩費」減免優惠

自2023年1月1日至2027年12月31日，脫貧人口（含防止返貧監測對象，下同）持《就業創業證》或《就業失業登記證》的人員和自主就業退役士兵，從事個體經營的，自辦理個體工商戶登記當月起，在3年（36個月，下同）內按每戶每年24,000元為限額依次扣減其當年實際應繳納的增值稅、城市維護建設稅、教育費附加、地方教育附加和個人所得稅。

自2023年1月1日至2027年12月31日，企業招用脫貧人口，以及在



人力資源社會保障部門公共就業服務機構登記失業半年以上且持有《就業創業證》或《就業失業登記證》（注明「企業吸納稅收政策」）的人員，與其簽訂1年以上期限勞動合同並依法繳納社會保險費的，自簽訂勞動合同並繳納社會保險當月起，在3年內按實際招用人數每人每年7,800元定額依次扣減其當年實際應繳納的增值稅、城市維護建設稅、教育費附加、地方教育附加和企業所得稅。企業招用自主就業退役士兵，與其簽訂1年以上期限勞動合同並依法繳納社會保險費的，自簽訂勞動合同並繳納社會保險當月起，在3年內按實際招用人數每人每年9,000元定額依次扣減其當年實際應繳納的增值稅、城市維護建設稅、教育費附加、地方教育附加和企業所得稅。

2、鼓勵高新技術稅費優惠政策

（1）轉讓創新企業CDR取得的差價收入相關政策要點：

對個人投資者轉讓創新企業CDR取得的差價收入，暫免徵收增值稅；對單位投資者轉讓創新企業CDR取得的差價收入，按金融商品轉讓政策規定徵免增值稅；自2023年9月21日至2025年12月31日，對公募證券投資基金（封閉式證券投資基金、開放式證券投資基金）管理人運營基金過程中轉讓創新企業CDR取得的差價收入，暫免徵收增值稅；對合格境外機構投資者（QFII）、人民幣合格境外機構投資者（RQFII）委託境內公司轉讓創新企業CDR取得的差價收入，暫免徵收增值稅；自2023年9月21日至2025年12月31日，對個人投資者轉讓創新企業CDR取得的差價所得，暫免徵收個人所得稅；自2023年9月21日至2025年12月31日，對個人投資者持有創新企業CDR取得的股息紅利所得，實施股息紅利差別化個人所得稅政策，具體參照《財政部 國家稅務總局 證監會關於實施上市公司股息紅利差別化個人所得稅政策

有關問題的通知》（財稅〔2012〕85號）、《財政部 國家稅務總局 證監會關於上市公司股息紅利差別化個人所得稅政策有關問題的通知》（財稅〔2015〕101號）的相關規定執行，由創新企業在其境內的存托機構代扣代繳稅款，並向存托機構所在地稅務機關辦理全員全額明細申報。對於個人投資者取得的股息紅利在境外已繳納的稅款，可按照個人所得稅法以及雙邊稅收協定（安排）的相關規定予以抵免。

（2）「十四五」期間支持科技創新相關政策要點

2021年1月1日—2025年12月31日，對科學研究機構、技術開發機構、學校、黨校（行政學院）、圖書館進口中國大陸不能生產或性能不能滿足需求的科學研究、科技開發和教學用品，免徵進口關稅和進口環節增值稅、消費稅；

2021年1月1日—2025年12月31日，對出版物進口單位為科研院所、學校、黨校（行政學院）、圖書館進口用於科研、教學的圖書、資料等，免徵進口環節增值稅。

（3）科技企業孵化器、大學科技園、眾創空間政策要點

對國家級、省級科技企業孵化器、大學科技園和國家備案眾創空間自用以及無償或通過出租等方式提供給在孵對象使用的房產、土地，免徵房產稅和城鎮土地使用稅；對其向在孵對象提供孵化服務取得的收入，免徵增值稅。本公告所稱孵化服務是指為在孵對象提供的經紀代理、經營租賃、研發和技術、資訊技術、鑒證諮詢服務。執行期限延長至2027年12月31日。

（4）支持創業投資企業（含創投基金）個人所得稅政策要點

2027年12月31日前，創投企業可以選擇按單一投資基金核算或者按創投企業年度所得整體核算兩種方式之一，對其個人合



夥人來源於創投企業的所得計算個人所得稅應納稅額。

(5) 有限夥制創業投資企業合夥人和天使投資個人投資抵免政策要點

公司制創業投資企業採取股權投資方式直接投資於種子期、初創期科技型企業（以下簡稱初創科技型企業）滿2年（24個月，下同）的，可以按照投資額的70%在股權持有滿2年的當年抵扣該公司制創業投資企業的應納稅所得額；當年不足抵扣的，可以在以後納稅年度結轉抵扣。

有限夥制創業投資企業（以下簡稱合夥創投企業）採取股權投資方式直接投資於初創科技型企業滿2年的，該合夥創投企業的合夥人分別按以下方式處理：

法人合夥人可以按照對初創科技型企業投資額的70%抵扣法人合夥人從合夥創投企業分得的所得；當年不足抵扣的，可以在以後納稅年度結轉抵扣。

個人合夥人可以按照對初創科技型企業投資額的70%抵扣個人合夥人從合夥創投企業分得的經營所得；當年不足抵扣的，可以在以後納稅年度結轉抵扣。

天使投資個人採取股權投資方式直接投資於初創科技型企業滿2年的，可以按照投資額的70%抵扣轉讓該初創科技型企業股權取得的應納稅所得額；當期不足抵扣的，可以在以後取得轉讓該初創科技型企業股權的應納稅所得額時結轉抵扣。

天使投資個人投資多個初創科技型企業的，對其中辦理註銷清算的初創科技型企業，天使投資個人對其投資額的70%尚未抵扣完的，可自註銷清算之日起36個月內抵扣天使投資個人轉讓其他初創科技型企業股權取得的應納稅所得額。

(6) 增值稅加計抵減政策要點

積體電路設計、生產、封測、裝備、材料企業，加計抵減15%；生產銷售先進工業母機主機、關鍵功能部件、數控系統的增值稅一般納稅人，加計抵減15%；先進製造業，加計抵減5%。

(7) 內資研發機構和外資研發中心採購國產設備全額退還增值稅政策要點

為鼓勵科學研究和技術開發，促進科技進步，繼續對內資研發機構和外資研發中心採購國產設備全額退還增值稅。該項政策延續執行至2027年12月31日。

3、2024中國大陸減稅降費優惠新政策

2024年1月1日起，將有5項與民眾密切相關的稅費政策開始實施，涉及個稅匯算、居民換購住房、新能源汽車減免車輛購置稅等內容。5項稅費優惠政策：

(1) 進一步減輕納稅人負擔

《關於延續實施個人所得稅綜合所得匯算清繳有關政策的公告》（財政部 稅務總局公告2023年第32號）規定，2024年1月1日至2027年12月31日居民個人取得的綜合所得，年度綜合所得收入不超過12萬元且需要匯算清繳補稅的，或者年度匯算清繳補稅金額不超過400元的，居民個人可免於辦理個人所得稅綜合所得匯算清繳。

(2) 繼續支持居民改善住房條件

《關於延續實施支持居民換購住房有關個人所得稅政策的公告》（財政部 稅務總局 住房城鄉建設部公告2023年第28號）規定，自2024年1月1日至2025年12月31日，對出售自有住房並在現住房出售後1年內在市場重新購買住房的納稅人，對其出售現



住房已繳納的個人所得稅予以退稅優惠。其中，新購住房金額大於或等於現住房轉讓金額的，全部退還已繳納的個人所得稅；新購住房金額小於現住房轉讓金額的，按新購住房金額占現住房轉讓金額的比例退還出售現住房已繳納的個人所得稅。

(3) 支持新能源汽車產業發展

《關於延續和優化新能源汽車車輛購置稅減免政策的公告》（工業和資訊化部 財政部 稅務總局公告2023年第32號）規定，對購置日期在2024年1月1日至2025年12月31日期間的新能源汽車免徵車輛購置稅，其中，每輛新能源乘用車免稅額不超過3萬元；對購置日期在2026年1月1日至2027年12月31日期間的新能源汽車減半徵收車輛購置稅，其中，每輛新能源乘用車減稅額不超過1.5萬元。

(4) 引導企業加大設備、器具投資力度

《關於設備、器具扣除有關企業所得稅政策的公告》（財政部 稅務總局公告2023年第37號）規定，企業在2024年1月1日至2027年12月31日期間新購進的設備、器具，單位價值不超過500萬元的，允許一次性計入當期成本費用在計算應納稅所得額時扣除，不再分年度計算折舊。

(5) 方便用人單位申報繳納殘疾人就業保障金

《關於調整殘疾人就業保障金申報繳納期限的公告》（國家稅務總局湖南省稅務局 湖南省財政廳 湖南省殘疾人聯合會公告2023年第5號）規定，自2024年起，將湖南省用人單位殘保金申報繳納期限統一調整為按年申報繳納，徵期定為每年6月1日至11月30日，用人單位在此期間一次性申報繳納本年度殘保金。

4、2024年主要減稅降費政策匯總表請參考：https://www.hd.gov.cn/hdzfx/xgk/gszbm/auto23729/202403/t20240325_2029638.html

參考資料：

http://www.changyuan.gov.cn/sitesources/cyxrmzf/page_pc/ztl/yhys/hjzl/zxc/articlec67545dccf814fe98970af9a01b50c8e.html

<http://www.chinatax.gov.cn/chinatax/n810356/n3010387/c5183650/content.html>

<https://www.66law.cn/laws/144010.aspx>

https://zhuanlan.zhihu.com/p/611538157?utm_id=0 <https://www.tpsea.com/1659.html> <http://www.san-he.gov.cn/content/detail?id=27837> <http://baijiahao.baidu.com/s?id=1786623251482459578&wfr=spider&for=pc>

https://mp.weixin.qq.com/s?__biz=Mzg3MDYzNjk0NQ==&mid=2247492989&idx=4&sn=dce1f393d18a400c84fa3340fd2cb3f9&chksm=ce886983f9ffe0955da71a27ee5a0535d9a010361706741abccda6a9fc7a3d33add0c49af18&scene=27

http://jilin.chinatax.gov.cn/art/2024/4/29/art_27052_772985.html

（二）企業所得稅的規定

1、納稅主體之觀念

居民企業	<p>在中國大陸境內成立，包括企業、事業單位、社會團體以及其他取得收入的組織。</p> <p>依照外國（地區）法律成立，但實際管理機構在中國大陸境內的企業（實際管理：指對企業的生產經營、人員、帳務、財產等實施實質性全面管理和控制）</p>
非居民企業	<p>依照外國（地區）法律成立，實際管理機構不在中國大陸</p>



	境內但在中國大陸成立機構或場所，或者在中國大陸境內未設立機構、場所，但有來源於中國大陸境內所得企業。
--	--

收入來源/居民種類		來源於中國大陸境內的收入	來源於中國大陸境外的收入	
			與中國大陸機構/場所有實際聯繫	與中國大陸機構/場所無實際聯繫
居民企業		○	○	○
非居民企業	在中國大陸設立機構/場所	○	○	○
	未在中國大陸設立機構/場所	○	n/a	n/a

2、企業所得稅稅率

居民企業來源於中國大陸境內、境外的所得，法定稅率為25%。
（實際按規定的各項優惠稅率實行）

非居民企業在中國大陸境內設立機構、場所的，應當就其所設立機構、場所取得的來源於中國大陸境內的所得，以及發生在中國大陸境外但與其所設機構、場所有實際聯繫的所得，繳納企業所得稅，法定稅率為25%；

非居民企業在中國大陸境內未設立機構、場所的，或者雖設立機構、場所但取得的所得與其所設立機構、場所沒有實際聯繫的，應當就其來源於中國大陸境內的所得，繳納企業所得稅，按法定稅率20%（實際減按10%）徵收（如適用的稅收協定稅率更低或有免稅規定，依照協定的規定執行）。

企業所得稅按納稅年度計算，納稅年度自西曆1月1日起至12月31

日止。企業納稅申報採取分月或分季預繳，年終進行匯算清繳的方式。

3、應納稅所得額

- (1) 企業每一納稅年度的收入總額，減除不徵稅收入、免稅收入、各項扣除以及允許彌補的以前年度虧損後的餘額，為應納稅所得額。

企業以貨幣形式和非貨幣形式從各種來源取得的收入，為收入總額。包括銷售貨物所得、提供勞務所得、轉讓財產所得、股息紅利等權益性投資所得、利息所得、租金所得、特許權使用費所得、接受捐贈所得和其他所得。

貨幣形式，包括現金、存款、應收賬款、應收票據、準備持有至到期的債券投資以及債務的豁免等。非貨幣形式，包括固定資產、生物資產、無形資產、股權投資、存貨、不準備持有至到期的債券投資、勞務以及有關權益等。

收入總額中的下列收入為不徵稅收入：財政撥款；依法收取並納入財政管理的行政事業性收費、政府性基金；國務院規定的其他不徵稅收入。

企業實際發生的與取得收入有關的、合理的支出，包括成本、費用、稅金、損失和其他支出，准予在計算應納稅所得額時扣除。

- (2) 非居民企業按照下列方法計算其應納稅所得額：
- A. 股息、紅利等權益性投資收益和利息、租金、特許權使用費所得，以收入全額為應納稅所得額；
 - B. 轉讓財產所得，以收入全額減除財產淨值後的餘額為應納稅所得額；



C. 其他所得，參照前兩項規定的方法計算應納稅所得額。

4、應納稅額

企業的應納稅所得額乘以適用稅率，減除依照本法關於稅法優惠的規定減免和抵免的稅額後的余額，為應納稅額。

創業投資企業從事符合條件的創業投資，可按投資額的一定比例抵扣應納稅所得額。

對國債利息收入、符合條件的居民企業之間的股息紅利等權益性投資收益和非營利組織特定收入免稅。

對境外投資者以分配利潤在境內再投資，暫不徵收預提所得稅。

企業取得下列所得已在境外繳納的所得稅稅額，可以從其當期應納稅額中抵免，抵免限額為該項所得依照本法規定計算的應納稅額；超出抵免限額的部分，可以在以後五個年度內，用每年度抵免限額抵免當年應抵稅額後的餘額進行抵補：

- (1) 居民企業來源於中國大陸境外的應稅所得
- (2) 非居民企業在中國大陸境內設立機構、場所，取得發生在中國大陸境外但與該機構、場所有實際聯繫的應稅所得。

居民企業從其直接或間接控制的外國企業分得的來源於中國大陸境外的股息、紅利等權益性投資收益，外國企業在境外實際繳納的所得稅稅額中屬於該項所得負擔的部分，可以作為該居民企業的可抵免境外所得稅稅額，在前述規定的抵免限額內抵免。

以上詳如：《中華人民共和國企業所得稅法》<https://fgk.chinatax.gov.cn/zcfgk/c100009/c5193018/content.html>

《中華人民共和國企業所得稅法實施條例》www.chinatax.gov.cn/n810341/n810765/n812176/n812748/c1193046/content.html

5、稅收優惠

中國大陸目前實行“產業優惠為主、區域優惠為輔”的稅收優惠體系，主要包括：對企業從事農林牧漁項目、公共基礎設施項目、環境保護、節能節水項目的所得給予減免稅優惠；高新技術企業減按15%稅率徵收企業所得稅；西部地區鼓勵類產業企業減按15%稅率徵收企業所得稅；小型微利企業所得稅優惠等。

鼓勵外商投資的稅收優惠政策包括（幣值：人民幣）：

（1）高新技術企業享受15%的優惠稅率

《國家重點支持的高新技術領域》（2016年版）規定範圍，包括電子資訊技術、生物與新醫藥技術、航空航太技術、新材料技術、高技術服務業、新能源及節能技術、資源與環境技術、高新技術改造傳統產業八大類，細化目錄清單詳如2016修訂版《高新技術企業認定管理辦法》之附件<https://www.most.gov.cn/tztg/201112/w020111223623723909056.pdf>

申報高新技術企業認定，詳如<https://fuwu.most.gov.cn/html/zxbl/?search=高新技術企業認定>

政策依據：

科技部 財政部 國家稅務總局關於修訂印發《高新技術企業認定管理辦法》的通知https://www.most.gov.cn/xxgk/xinxifenlei/fdzdgknr/fgzc/gfxwj/gfxwj2016/201602/t20160205_123998.html

（2）進一步提高科技型中小企業研發費用稅前加計扣除比例

科技型中小企業開展研發活動中實際發生的研發費用，未形成無形資產計入當期損益的，在按規定據實扣除的基礎上，自2023年1月1日起，再按照實際發生額的100%在稅前加計扣除；形成無形資產的，自2023年1月1日起，按照無形資產成本的200%在



稅前攤銷。

研發費用加計扣除是中國大陸政府支持企業創新的重要稅收政策手段，加大研發費用加計扣除政策實施力度，對企業投入基礎研究實行稅收優惠，完善設備器具加速折舊、高新技術企業所得稅優惠等政策，相當於國家對企業創新給予大規模資金支持。申報科技型中小企業的認定，詳如<https://fuwu.most.gov.cn/html/zxbl/?search=科技型中小企業評價>（建議具有一定研發規模的企業與專業機構合作，從專業層面進行規劃和把握，實現政策的「應享盡享」）。

政策依據：

《財政部 稅務總局關於進一步完善研發費用稅前加計扣除政策的公告》（財政部 稅務總局公告2023年第7號），詳如<https://fgk.chinatax.gov.cn/zcfgk/c102416/c5201978/content.html>

- (3) 企業在一個納稅年度內技術轉讓所得不超過500萬人民幣的部分免徵企業所得稅，超過500萬元部分減半徵稅。
- (4) 全國範圍內符合條件的技術先進型服務企業減按15%的稅率徵收企業所得稅。

從事《技術先進型服務業務認定範圍（試行）》中的一種或多種技術先進型服務業務，包括資訊技術外包服務（軟體研發及開發服務、軟體技術服務、積體電路和電子電路設計、測試平臺、資訊系統運營和維護服務、基礎資訊技術服務）、技術性業務流程外包服務（企業業務流程設計服務、企業內部管理服務、企業運營服務、企業供應鏈管理服務）、技術性知識流程外包服務三大類，詳如《財政部 稅務總局關於將服務貿易創新發展試點地區技術先進型服務企業所得稅政策推廣至全國實施的通知》

www.chinatax.gov.cn/chinatax/n810341/n810765/n2511651/201710/c3289417/content.html

申報技術先進型服務企業的認定，詳如<https://fuwu.most.gov.cn/html/zxbl/cxjg/?searchmode=true&search=火炬中心業務辦理平台>

政策依據：

《稅務總局關於實施高新技術企業所得稅優惠政策有關問題的公告》（稅務總局公告2017年第24號），詳如<https://fgk.chinatax.gov.cn/zcfgk/c100012/c5194742/content.html>

(5) 重點軟體企業和積體電路設計企業特定情形

2020年1月1日起，國家鼓勵的重點積體電路設計企業和軟體企業，自獲利年度起，第一年至第五年免徵企業所得稅，接續年度減按10%的稅率徵收企業所得稅。

積體電路企業和工業母機企業開展研發活動中實際發生的研發費用，未形成無形資產計入當期損益的，在按規定據實扣除的基礎上，在2023年1月1日至2027年12月31日期間，再按照實際發生額的120%在稅前扣除；形成無形資產的，在上述期間按照無形資產成本的220%在稅前攤銷。

A. 軟體企業

限制條件：

- (a) 年度軟體產品開發銷售收入總額超過（含）1.5億人民幣且當年不虧損
- (b) 年度軟體產品開發銷售收入總額低於1.5億人民幣，在認定主管部門發布的支持領域內綜合評分位居申報企業前五位
- (c) 年度軟體出口收入總額超過（含）500萬美元且出口收入占



本企業年度收入總額超過（含）50%

B. 積體電路設計企業

限制條件：

(a) 年度積體電路設計銷售收入總額超過（含）1.5億人民幣且當年不虧損

(b) 年度積體電路設計銷售收入總額低於1.5億人民幣，在認定主管部門發布的支持領域內綜合評分位居申報企業前三位

政策依據：

《關於提高積體電路和工業母機企業研發費用加計扣除比例的公告》（財政部 稅務總局 發展改革委 工業和信息化部公告2023年第44號）第一條，詳如http://jdjc.mof.gov.cn/fgzd/202309/t20230925_3908924.htm

《財政部 稅務總局 發展改革委 工業和信息化部關於促進積體電路產業和軟體產業高質量發展企業所得稅政策的公告》（財政部 稅務總局 發展改革委 工業和信息化部公告2020年第45號）第四條，詳如http://szs.mof.gov.cn/zhengcefabu/202012/t20201216_3635155.htm

2012年8月9日《國家規劃布局內重點軟體企業和積體電路設計企業認定管理試行辦法》，詳如https://fgk.chinatax.gov.cn/zcf_gk/c100013/c5207330/content.html

(6) 小型微利企業享受20%的優惠稅率。自2023年1月1日至2027年12月31日，對年應納稅所得額不超過人民幣100萬的部分，減按25%計入應納稅所得額，按20%的稅率繳納企業所得稅，即實際稅率為 $25\% \times 20\% = 5\%$ ；自2022年1月1日至2024年12月31日，對年應納稅所得額超過100萬元但不超過300萬元的部分，減按25%計入

應納稅所得額，按20%的稅率繳納企業所得稅，即實際稅率為
 $25\% \times 20\% = 5\%$

小型微利企業，是指從事國家非限制和禁止行業，且同時符合年度應納稅所得額不超過人民幣300萬元、從業人數不超過300人、資產總額不超過人民幣5,000萬元等三個條件的企業。

政策依據：

《財政部 稅務總局關於進一步支持小微企業和個體工商戶發展有關稅費政策的公告》（財政部 稅務總局公告2023年第12號），詳如http://www.mof.gov.cn/jrtts/202308/t20230802_3899936.htm

《財政部 稅務總局關於小微企業和個體工商戶所得稅優惠政策的公告》（財政部 稅務總局公告2023年第6號），詳如http://szs.mof.gov.cn/zhengcefabu/202303/t20230327_3874806.htm

《財政部 稅務總局關於進一步實施小微企業所得稅優惠政策的公告》（財政部 稅務總局公告2022年第13號），詳如<https://fgk.chinatax.gov.cn/zcfgk/c102416/c5202032/content.html>

(7) 西部地區鼓勵類產業企業享受15%的優惠稅率，延續至2030年12月31日。

以《鼓勵外商投資產業目錄》內《中西部地區外商投資優勢產業目錄》中規定的產業項目為主營業務，且其主營業務收入占企業收入總額60%以上的企業。西部地區包括重慶市、四川省、貴州省、雲南省、陝西省、甘肅省、青海省、內蒙古自治區、廣西壯族自治區、西藏自治區、寧夏回族自治區、新疆維吾爾自治區和新疆生產建設兵團。湖南省湘西土家族苗族自治州、湖北省恩施土家族苗族自治州、吉林省延邊朝鮮族自治州和江西



省贛州市，可以比照西部地區的企業所得稅政策執行。

政策依據：

《財政部 稅務總局 國家發展改革委關於延續西部大開發企業所得稅政策的公告》（財政部 稅務總局 國家發展改革委公告2020年第23號）詳如http://szs.mof.gov.cn/zhengcefabu/202004/t20200426_3504576.htm

《鼓勵外商投資產業目錄（2022年版）》詳如https://www.gov.cn/zhengce/2022-11/29/content_5730383.htm

- (8) 企業從事國家重點扶持的公共基礎設施項目的投資經營所得，自取得第一筆生產經營收入所屬納稅年度起，享受企業所得稅“三免三減半”優惠（指第一年至第三年可免交企業所得稅，第四年至第六年減半徵收）。

國家重點扶持的公共基礎設施專案，是指《公共基礎設施專案企業所得稅優惠目錄》規定的港口碼頭、機場、鐵路、公路、城市公共交通、電力、水利等專案，詳如<https://fgk.chinatax.gov.cn/zcfgk/c102416/c5202070/content.html>

- (9) 企業從事農林牧漁業項目的所得可減徵或免徵企業所得稅。

A. 企業從事下列專案的所得，免徵企業所得稅：

- (a) 蔬菜、穀物、薯類、油料、豆類、棉花、麻類、糖料、水果、堅果的種植；
- (b) 農作物新品種的選育；
- (c) 中藥材的種植；
- (d) 林木的培育和種植；
- (e) 牲畜、家禽的飼養；
- (f) 林產品的採集；

(g) 灌溉、農產品初加工、獸醫、農技推廣、農機作業和維修等農、林、牧、漁服務業專案；

(h) 遠洋捕撈。

B. 企業從事下列專案的所得，減半徵收企業所得稅：

(a) 花卉、茶以及其他飲料作物和香料作物的種植；

(b) 海水養殖、內陸養殖。

企業從事國家限制和禁止發展的專案，不得享受本條規定的企業所得稅優惠。

政策依據：

《中華人民共和國企業所得稅法》（主席令第六十三號）第二十七條詳如https://www.gov.cn/zhengce/2007-03/19/content_2602200.htm

《中華人民共和國企業所得稅法實施條例》第八十六條詳如<https://www.chinatax.gov.cn/chinatax/n810341/n810765/n812176/200712/c1193046/content.html>

(10) 企業從事符合條件的環境保護、節能節水項目的所得，自取得第一筆生產經營收入所屬納稅年度起，享受企業所得稅“三免三減半”優惠（指第一年至第三年可免交企業所得稅，第四年至第六年減半徵收）。企業購置用於環境保護、節能節水和安全生產等專用設備，該專用設備的投資額的10%可以抵免企業應納稅額。

自2024年1月1日起至2027年12月31日，對符合條件的從事污染防治的第三方企業減按15%的稅率徵收企業所得稅。

政策依據：

《財政部 稅務總局 國家發展改革委 生態環境部關於從事污染防治的第三方企業所得稅政策問題的公告》（財政部 稅務



總局 國家發展改革委 生態環境部公告2023年第38號) 詳如

<https://fgk.chinatax.gov.cn/zcfgk/c102416/c5212302/content.html>

《財政部 稅務總局關於延長部分稅收優惠政策執行期限的公告》(財政部 稅務總局公告2022年第4號)

《環境保護、節能節水項目企業所得稅優惠目錄(2021年版)》以及《資源綜合利用企業所得稅優惠目錄(2021年版)》詳如<https://fgk.chinatax.gov.cn/zcfgk/c102416/c5202070/content.html>

《財政部 稅務總局 國家發展改革委 生態環境部關於從事污染防治的第三方企業所得稅政策問題的公告》(財政部 稅務總局 國家發展改革委 生態環境部公告2019年第60號) 第一條、第四條

- (11) 5個經濟特區(深圳、珠海、汕頭、廈門、海南)和上海浦東新區新設立的高新技術企業,自取得第一筆生產經營收入所屬納稅年度起,享受企業所得稅“兩免三減半”優惠(指第一年至第二年可免交企業所得稅,第三年至第五年減半徵收)。

橫琴新區等地區現代服務業合作區的鼓勵類產業企業

自2021年1月1日起,對設在橫琴粵澳深度合作區符合條件的產業企業,減按15%的稅率徵收企業所得稅。

自2021年1月1日起至2025年12月31日止,對設在平潭綜合實驗區的符合條件的企業減按15%的稅率徵收企業所得稅。

自2023年1月1日起至2025年12月31日止,對設在前海深港現代服務業合作區全域的符合條件的企業減按15%的稅率徵收企業所得稅,前海深港現代服務業合作區全域,是指國務院2023年12月批復的《前海深港現代服務業合作區總體發展規劃》,詳如https://www.gov.cn/zhengce/zhengceku/202312/content_6920088.htm

政策依據：

《財政部 國家稅務總局關於前海深港現代服務業合作區企業所得稅優惠政策的通知》（財稅〔2024〕13號），詳如<https://shenzhen.chinatax.gov.cn/sztax/xwdt/ztzl/bmbscfxd/dttx/202404/6792d0757d2249de99d932226675f60c/files/817728b1d8d54c28bff29af8de454281.pdf>

《財政部 國家稅務總局關於橫琴粵澳深度合作區企業所得稅優惠政策的通知》（財稅〔2022〕19號），詳如<http://czt.gd.gov.cn/attachment/0/498/498237/3942147.pdf>

《財政部 國家稅務總局關於延續深圳前海深港現代服務業合作區企業所得稅優惠政策的通知》（財稅〔2021〕30號），詳如<https://www.sz.gov.cn/attachment/1/1312/1312519/10683502.pdf>

《財政部 國家稅務總局關於延續福建平潭綜合實驗區企業所得稅優惠政策的通知》（財稅〔2021〕29號），詳如<https://www.pingtan.gov.cn/ptwzq/ewebeditor/uploadfile/2021/07/08/20210708110920155.pdf>

《財政部 國家稅務總局關於廣東橫琴新區 福建平潭綜合實驗區 深圳前海深港現代服務業合作區企業所得稅優惠政策及優惠目錄的通知》（財稅〔2014〕26號）第一條，詳如https://com.gd.gov.cn/zggdzymysyq/zcfg/gjzc/content/post_4072938.html

註冊在海南自由貿易港並實質性運營的鼓勵類產業企業

自2020年1月1日起至2024年12月31日，對註冊在海南自由貿易港並實質性運營的鼓勵類產業企業，減按15%的稅率徵收企業所得稅。

政策依據：《財政部 稅務總局關於海南自由貿易港企業所



得稅優惠政策的通知》（財稅〔2020〕31號），詳如<https://www.chinatax.gov.cn/chinatax/n810341/n810755/c5153881/content.html>

上海自貿區臨港新片區重點產業企業

對新片區內從事積體電路、人工智慧、生物醫藥、民用航空等關鍵領域核心環節相關產品（技術）業務，並開展實質性生產或研發活動的符合條件的法人企業，自2020年1月1日起在新片區內註冊登記，5年內減按15%的稅率徵收企業所得稅。

政策依據：《關於中國（上海）自貿試驗區臨港新片區重點產業企業所得稅政策的通知》（財稅〔2020〕38號），詳如<https://shanghai.chinatax.gov.cn/zcfw/zcfgk/qysds/202012/t456327.html>

- (12) 對生產和裝配傷殘人員專門用品的企業免徵企業所得稅。自2024年1月1日至2027年12月31日期間，對生產和裝配傷殘人員專門用品，且在民政部發布的《中國傷殘人員專門用品目錄》範圍之內，免徵企業所得稅。

以銷售本企業生產或者裝配的傷殘人員專門用品為主，其所取得的年度傷殘人員專門用品銷售收入（不含出口取得的收入）占企業收入總額60%以上。

收入總額，是指《中華人民共和國企業所得稅法》第六條規定的收入總額，詳如https://www.gov.cn/zhengce/2007-03/19/content_2602200.htm

政策依據：

《財政部 稅務總局 民政部關於生產和裝配傷殘人員專門用品企業免徵企業所得稅的公告》（財政部 稅務總局 民政部公告2023年第57號），詳如<https://fgk.chinatax.gov.cn/zcfgk/c102416/>

c5214163/content.html

《財政部 稅務總局 民政部關於生產和裝配傷殘人員專門用品企業免徵企業所得稅的公告》（財政部 稅務總局 民政部公告2021年第14號），詳如https://www.gov.cn/zhengce/zhengceku/2021-05/18/content_5607915.htm

- (13) 企業自2024年1月1日至2027年12月31日期間，新購進的設備、器具，單位價值不超過人民幣500萬元的，允許一次性計入當期成本費用在計算應納稅得額時扣除，不再分年度計算折舊；單位價值超過人民幣500萬元的，仍按企業所得稅法實施條例。

設備、器具，是指除房屋、建築物以外的固定資產。

政策依據：

《財政部 稅務總局關於設備、器具扣除有關企業所得稅政策的公告》（財政部 稅務總局公告2023年第37號），詳如<https://fgk.chinatax.gov.cn/zcfgk/c102416/c5212306/content.html>

（三）增值稅的規定

1、定義

2022年12月30日，財政部、國家稅務總局發布了《中華人民共和國增值稅法（草案）》，於2023年8月經全國人大常委會進行了二審，目前尚未正式公布。單位和個人在中國大陸境內銷售貨物、加工修理修配服務、有形動產租賃服務、以及進口貨物等適用增值稅稅率為13%；將銷售交通運輸、郵政、基礎電信、建築、不動產租賃服務、不動產，轉讓土地使用權，銷售或者進口農產品等貨物的適用稅率為9%；銷售服務、無形資產、金融商品的適用稅率為6%，保持不變；小規模納稅人增值稅徵收率為3%。增值稅只對應稅經營活動產生的增值額徵收，以銷項稅額減去進項稅額後的餘額，作為最終應納



稅額。

增值稅已經成為中國大陸最大的稅種，2023年增值稅收入6兆9,332億元（留抵退稅較多、基數較低），比上年增加42.3%，占全部稅收的38.28%。增值稅由國家稅務局負責徵收，稅收收入中50%為中央財政收入，50%為地方收入。進口環節的增值稅由海關負責徵收，稅收收入全部為中央財政收入。

2、增值稅納稅對象

(1) 簡介

依據《中華人民共和國增值稅法（草案）》，在中國大陸境內發生應稅交易且銷售額達到增值稅起徵點的單位和個人，以及進口貨物的單位和個人，為增值稅的納稅人。應稅交易，是指在中國大陸境內銷售貨物、服務、無形資產、不動產。銷售貨物、服務、無形資產、不動產，是指有償轉讓貨物、不動產的所有權，有償提供服務，有償轉讓無形資產的所有權或者使用權。銷售服務、無形資產的，服務、無形資產在境內消費，或者銷售方為境內單位和個人。除國務院財政、稅務主管部門另有規定外，境外單位和個人在境內發生應稅交易，以購買方為扣繳義務人。

(2) 類型

將納稅人按其經營規模大小以及會計核算是否健全劃分為一般納稅人和小規模納稅人。

A. 增值稅一般納稅人：

年應徵增值稅銷售額大於500萬人民幣，必須登記成為一般納稅人；未按規定辦理登記的，稅務機關將對其按銷售額依照增值稅適用稅率計算應納稅額，並且納稅人不得抵扣進項稅額，直至

辦理相關手續為止。

年應稅銷售額，是指納稅人在連續不超過12個月或四個季度的經營期內累計應徵增值稅銷售額，包括納稅申報銷售額、稽查補銷售額、納稅評估調整銷售額。

下列納稅人不辦理一般納稅人登記：

- (a) 按照政策規定，選擇按照小規模納稅人納稅的；
- (b) 年應稅銷售額超過規定標準的其他個人。

減稅政策：

- (a) 2019年2月1日-2027年12月31日，對企業集團內單位（含企業集團）之間的資金無償借貸行為，免徵增值稅。
- (b) 2023年1月1日-2027年12月31日，對於銷售先進工業母機主機、關鍵功能部件、數控系統（以下稱先進工業母機產品）的增值稅一般納稅人，允許按當期可抵扣進項稅額加計15%抵減企業應納增值稅稅額。上述先進母機產品是指符合財稅【2003】25號附件《先進工業母機產品基本標準》規定的產品。
- (c) 2023年1月1日-2027年12月31日，允許積體電路設計、生產、封測、裝備、材料企業（以下稱積體電路企業），按照當期可抵扣進項稅額加計15%抵減應納稅增值稅額。對適用加計抵減政策的積體電路企業採用清單管理，具體適用條件、管理方式和企業清單由工業和資訊部會同發展改革委、財政部、稅務總局等部門制定。
- (d) 2023年1月1日-2027年12月31日，允許先進製造業按照當期可抵扣進項稅額加計5%抵減應納增值稅額（以下稱加計抵減政策）。所稱先進製造業企業是指高新技術企業（含所屬的非



法人分支機構)中的製造業一般納稅人。先進製造業企業具體名單，由省、自治區、直轄市、計畫單列市工業和資訊化部門會同同級科技、財政、稅務部門確定。

B. 增值稅小規模納稅人：

年應徵增值稅銷售額500萬人民幣及以下。

2024年1月1日-2027年12月31日，小規模納稅人的增值稅起徵點為月銷售額10萬元人民幣，月銷售額低於10萬元，季度銷售額不足30萬的小規模納稅人可以免徵增值稅。

詳如《關於統一增值稅小規模納稅人標準的通知》www.chinatax.gov.cn/n810341/n810755/c3377957/content.html；《國家稅務總局關於增值稅小規模納稅人減免增值稅等政策有關徵管事項的公告》www.gov.cn/zhengce/zhengceku/2023-01/10/content_5736056.htm?ivk_sa=1023197a

3、增值稅稅率和徵收率

(1) 增值稅稅率表（一般納稅人適用）

	增值稅項目	稅率
一般納稅人	銷售貨物，銷售加工修理修配、有形動產租賃服務，進口貨物（另有列舉的項目除外）	13%
	提供交通運輸、郵政、基礎電信、建築、不動產租賃服務，銷售不動產，銷售土地使用權，銷售或者進口下列貨物： 1. 糧食等農產品、食用植物油、食用鹽； 2. 自來水、暖氣、冷氣、熱水、煤氣、石油液化氣、天然氣、二甲醚、沼氣、居民用煤炭製品；	9%

	增值稅項目	稅率
	3. 圖書、報紙、雜誌、音像製品、電子出版物； 4. 飼料、化肥、農藥、農機、農膜；	
一般納稅人	納稅人轉讓無形資產、提供現代服務、生活服務、金融服務、增值電信服務	6%
一般納稅人	納稅人出口貨物；國務院另有規定的除外。 境內單位和個人跨境銷售國務院規定範圍內的服務、無形資產。	0%

(2) 增值稅徵收率（小規模納稅人以及允許適用簡易計稅方式計稅的一般納稅人適用）

	簡易計稅	徵收率
小規模納稅人以及允許適用簡易計稅方式計稅的一般納稅人	小規模納稅人銷售貨物或者加工、修理修配勞務，銷售應稅服務、無形資產；一般納稅人發生按規定適用或者可以選擇適用簡易計稅方法計稅的特定應稅行為，但適用5%徵收率的除外；建築服務、試點前開工的高速公路車輛通行費	3%
	納稅人銷售舊貨（除銷售二手車）；小規模納稅人（不含其他個人）以及符合規定情形的一般納稅人銷售自己使用過的固定資產	3%減按2%
	2024年1月1日至2027年12月31日，增值稅小規模納稅人適用3%徵收率的應稅銷售收入，減按1%徵收率徵收增值稅；適用3%預徵率的預繳增值稅專案，減按1%預徵率預繳增值稅。減按1%徵收率徵收增值稅	3%減按1%



	簡易計稅	徵收率
	的，應按照 1%徵收率開具增值稅發票。納稅人也可就該筆銷售收入選擇放棄減稅並開具增值稅專用發票。	
	2024年1月1日至2027年12月31日，銷售二手車	3%減按 0.5%
	銷售不動產；符合條件的經營租賃不動產（土地使用權）；轉讓營改增前取得的土地使用權；房地產開發企業銷售、出租自行開發的房地產老項目；符合條件的不動產融資租賃；選擇差額納稅的勞務派遣、安全保護服務；一般納稅人提供人力資源外包服務	5%
	個體工商戶和其他個人出租住房	5%減按 1.5%

(3) 營改增項目

營改增項目	具體項目	稅率
一般納稅人	交通運輸服務	9%
	郵政服務	9%
	基礎電信服務	9%
	增值電信服務	6%
	建築服務	9%
	銷售不動產	9%
	金融服務	6%
	研發技術服務	6%
	信息技術服務	6%

營改增項目	具體項目	稅率
	文化創意服務	6%
	物流輔助服務	6%
	鑒證諮詢服務	6%
	廣播影視服務	6%
	商務輔助服務	6%
	其他現代服務	6%
	有形動產租賃服務	13%
	不動產租賃服務	9%
	文化體育服務	6%
	教育醫療服務	6%
	旅遊娛樂服務	6%
	餐飲住宿服務	6%
	居民日常服務	6%
	其他生活服務	6%
	轉讓技術、商標、著作權、商譽、自然資源和其他權益性無形資產使用權或所有權	6%
	轉讓土地使用權	9%

4、購進農產品進項稅額扣除率

	購進農產品進項稅額扣除率	扣除率
一般納稅人	購進農產品用於生產經營且不構成貨物實體的（包裝物、輔助材料、燃料、低值易耗品）	最終貨物稅率為9%時扣除率為9%；最終貨物稅率為13%，扣除率為



	購進農產品進項稅額扣除率	扣除率
		10%。
	購進農產品直接銷售，扣除率為9%。	9%
	以農產品為原料生產貨物，扣除率為銷售貨物的適用稅率。	銷售貨物的適用稅率

5、增值稅應納稅額

(1) 一般納稅人

計算公式為：應納稅額=當期銷項稅額-當期進項稅額

銷項稅額=銷售額×稅率

銷售額=含稅銷售額÷（1+稅率）

銷項稅額：是指納稅人提供應稅服務按照銷售額和增值稅稅率計算的增值稅額。

進項稅額：是指納稅人購進貨物或者接受加工修理修配勞務和應稅服務，支付或者負擔的增值稅稅額。

基本範例

A公司4月份購買甲產品支付貨款10,000元，增值稅進項稅額1,700元，取得增值稅專用發票。銷售甲產品含稅銷售額為23,400元。

進項稅額=1,700元

銷項稅額=23,400/（1+13%）×13%=2,692元

應納稅額=2,692-1,700=992

(2) 小規模納稅人

$$\text{應納稅額} = \text{銷售額} \times \text{徵收率}$$
$$\text{銷售額} = \text{含稅銷售額} \div (1 + \text{徵收率})$$

6、增值稅發票類型

增值稅發票分為：增值稅普通發票、增值稅專用發票。區別是增值稅專用發票可以抵扣進項稅款。

自2020年2月1日起，增值稅小規模納稅人（其他個人除外）發生增值稅應稅行為，需要開具增值稅專用發票的，可以自願使用增值稅發票管理系統自行開具。選擇自行開具增值稅專用發票的小規模納稅人，稅務機關不再為其代開增值稅專用發票。

7、增值稅納稅申報

增值稅納稅申報時間與主管國稅機關核定的納稅期限是相聯繫的。增值稅的納稅期限分別為10日、15日、1個月或者一個季度。以1個月或者1個季度為一個納稅期的納稅人，自期滿之日起15日內申報納稅；以10日或15日為一個納稅期的納稅人，自期滿之日起5日內預繳稅款，次月1至15日申報並結清上月應納稅款。以一個季度為納稅期限的規定僅適用於小規模納稅人。

增值稅固定業戶向機構所在地稅務機關申報納稅，增值稅非固定業戶向銷售地稅務機關申報納稅。

8、納稅人的下列進項稅額不得從其銷項稅額中抵扣：

- (1) 適用簡易計稅方法計稅專案對應的進項稅額；
- (2) 免徵增值稅專案對應的進項稅額；
- (3) 非正常損失專案對應的進項稅額；
- (4) 購進並用於集體福利或者個人消費的貨物、服務、無形資產、不動產對應的進項稅額；



- (5) 購進並直接用於消費的餐飲服務、居民日常服務和娛樂服務對應的進項稅額；
- (6) 國務院財政、稅務主管部門規定的其他進項稅額。

9、增值稅免徵範圍

《中華人民共和國增值稅法（草案）》規定了下列項目免徵增值稅：

- (1) 農業生產者銷售的自產農產品；農業機耕、排灌、病蟲害防治、植物保護、農牧保險以及相關技術培訓業務，家禽、牲畜、水生動物的配種和疾病防治；
- (2) 避孕藥品和用具；醫療機構提供的醫療服務；
- (3) 古舊圖書；自然人銷售的自己使用過的物品；
- (4) 直接用於科學研究、科學試驗和教學的進口儀器、設備；
- (5) 外國政府、國際組織無償援助的進口物資和設備；
- (6) 由殘疾人的組織直接進口供殘疾人專用的物品，殘疾人個人提供的服務；
- (7) 托兒所、幼稚園、養老機構、殘疾人福利機構提供的育養服務，婚姻介紹，殯葬服務；
- (8) 學校提供的教育服務，學生勤工儉學提供的服務；
- (9) 紀念館、博物館、文化館、文物保護單位管理機構、美術館、展覽館、書畫院、圖書館舉辦文化活動的門票收入，宗教場所舉辦文化、宗教活動的門票收入；

10、出口退稅

中國大陸的增值稅出口退稅率分為五檔，包括13%、10%、9%、6%以及0%稅率。出口退稅率查詢詳如 <http://hd.chinatax.gov.cn/nszx/InitChukou.html>；瓷製衛生器具等1084項產品出口退稅率提高至13%；植物生長調節劑等380項產品出口退稅率提高至9%，具體產

品清單見《關於提高部分產品出口退稅率的公告》附件www.gov.cn/zhengce/zhengceku/2020-03/18/content_5492567.htm

企業出口貨物、勞務的增值稅退稅的計稅依據，按出口貨物、勞務的出口發票、其他普通發票或購進出口貨物、勞務的增值稅專用發票、海關進口增值稅專用繳款書確定。

2022年04月20日《關於進一步加大出口退稅支援力度 促進外貿平穩發展的通知》詳如www.gov.cn/zhengce/zhengceku/2022-04/22/content_5686726.htm，企業申報退稅的出口業務，因無法收匯而取得出口信用保險賠款的，將出口信用保險賠款視為收匯，予以辦理出口退稅。對出口產品徵退稅率一致後，因徵退稅率不一致等原因而多轉出的增值稅進項稅額，允許企業轉入進項稅額予以抵扣。將持續精簡出口退稅環節報送資料，支援引導出口企業採用“非接觸”方式辦理口岸和跨境貿易領域相關業務。原則上出口企業通過網上管道提交申報電子數據後，即可申請辦理出口退稅申報等事項，無需提交紙質資料。至2024年底，稅務部門辦理一類、二類出口企業正常出口退（免）稅的平均時間壓縮在三個工作日內，確保出口企業正常出口退稅平均辦理時間在6個工作日內，幫助企業提高出口業務辦理效率，支持跨境電商健康持續創新發展，引導外貿綜合服務企業健康成長。

11、海關進口增值稅申報抵稅及退稅政策

增值稅一般納稅人取得海關進口增值稅專用繳款書後，如需申報抵扣或出口退稅，處理方式詳如：www.chinatax.gov.cn/chinatax/n810356/n3255681/c5138355/content.html

稽核比對結果為不符、缺聯、重號、滯留的異常海關繳款書，處理方式詳如：www.chinatax.gov.cn/chinatax/n810356/n3255681/c5139175/content.html



(四) 個人所得稅的規定

1、納稅義務人及課稅範圍

	納稅義務人種類	納稅範圍
在中國大陸境內有住所	居民納稅義務人	就來源於中國大陸境內及境外之所得，繳納所得稅
在中國大陸境內無住所而在中國大陸境內居住累計滿183天	居民納稅義務人	就來源於中國大陸境內及境外之所得，繳納所得稅。根據「關於在中國大陸境內無住所的個人居住時間判定標準的公告」，如此前六年的任一年在中國大陸境內累計居住不滿183天（任一年度中有一次離境超過30天的，183天的連續年限重新起算），該納稅年度來源於中國大陸境外且由境外單位或者個人支付的所得，免予繳納個人所得稅。
在中國大陸境內無住所又不居住，或者無住所而一個納稅年度內在中國大陸境內居住累計不滿183天的個人。	非居民納稅義務人	就來源於中國大陸境內之所得，繳納所得稅。

2、個人所得稅制概述

	中國大陸地區
申報單位	個人
申報截止日	按月計徵，次月七日繳入國庫並向稅務機關報送納稅申報表。
課稅年度起訖	1/1~12/31
稅制類別	A. 分類所得稅制。 B. 納稅義務人應按取得之綜合所得（工資薪金、勞務報酬所得、稿酬所得、特許權使用費所得）；經營所得；利息、股息、紅利所得、財產租賃所得、財產轉讓所得、偶然所得等各項所得分類按其個別適用之稅率計算申報。
稅率	A. 綜合所得（工資薪金、勞務報酬所得、稿酬所得、特許權使用費所得），適用百分之三至百分之四十五的超額累進稅率（稅率表附後） B. 經營所得，適用百分之五至百分之三十五的超額累進稅率（稅率表附後） C. 利息、股息、紅利所得，財產租賃所得，財產轉讓所得和偶然所得，適用比例稅率，稅率為百分之二十。
應扣繳所得	（1）工資、薪金所得，是指個人因任職或者受僱取得的工資、薪金、獎金、年終加薪、勞動分紅、津貼、補貼以及與任職或者受僱有關的其他所得。 （2）勞務報酬所得，是指個人從事勞務取得的所得，包括從事設計、裝潢、安裝、製圖、化驗、測試、醫療、法律、會計、諮詢、講學、翻譯、審稿、書畫、雕刻、影



	中國大陸地區
	<p>視、錄音、錄影、演出、表演、廣告、展覽、技術服務、介紹服務、經紀服務、代辦服務以及其他勞務取得的所得。</p> <p>(3) 稿酬所得，是指個人因其作品以圖書、報刊等形式出版、發表而取得的所得。</p> <p>(4) 特許權使用費所得，是指個人提供專利權、商標權、著作權、非專利技術以及其他特許權的使用權取得的所得；提供著作權的使用權取得的所得，不包括稿酬所得。</p> <p>(5) 經營所得，是指：</p> <p>A 個體工商戶從事生產、經營活動取得的所得，個人獨資企業投資人、合夥企業的個人合夥人來源於境內註冊的個人獨資企業、合夥企業生產、經營的所得；</p> <p>B 個人依法從事辦學、醫療、諮詢以及其他有償服務活動取得的所得；</p> <p>C 個人對企業、事業單位承包經營、承租經營以及轉包、轉租取得的所得；</p> <p>D 個人從事其他生產、經營活動取得的所得。</p> <p>(6) 利息、股息、紅利所得，是指個人擁有債權、股權等而取得的利息、股息、紅利所得。</p> <p>(7) 財產租賃所得，是指個人出租不動產、機器設備、車船以及其他財產取得的所得。</p> <p>(8) 財產轉讓所得，是指個人轉讓有價證券、股權、合夥企</p>

	中國大陸地區
	<p>業 中的財產份額、不動產、機器設備、車船以及其他財產取得的所得。</p> <p>(9) 偶然所得，是指個人得獎、中獎、中彩以及其他偶然性質的所得。</p>
應納稅所得額的計算	<p>(1) 居民個人的綜合所得（工資、薪金、勞務報酬所得、稿酬所得、特許權使用費所得），以每一納稅年度的收入額減除費用6萬人民幣（幣值下同）以及專項扣除、專項附加扣除和依法確定的其他扣除後的餘額，為應納稅所得額。</p> <p>專項扣除，包括居民個人按照國家規定的範圍和標準繳納的基本養老保險、基本醫療保險、失業保險等社會保險費和住房公積金等；專項附加扣除，包括照護3歲以下嬰幼兒子女、子女教育、繼續教育、大病醫療、住房貸款利息或者住房租金、贍養老人等支出，具體範圍、標準和實施步驟由國務院確定，並報全國人民代表大會常務委員會備案。</p> <p>根據財政部、稅務總局《關於延續實施全年一次性獎金個人所得稅優惠政策的公告》，至2027年12月31日居民個人取得全年一次性獎金，可以繼續享受單獨計稅優惠政策。（注：單獨計稅適合工資高於5000元以上，且年終獎高的納稅人；合併計稅適合工資低於5000元的納稅人）</p> <p>單獨計稅：年終獎不併入月工資計算，而是按月換</p>



	中國大陸地區
	<p>算後對應稅率單獨計算，應納稅額=全年一次性獎金收入 ×適用稅率-速算扣除數。</p> <p>合併計稅：年終獎併入綜合所得計稅，即和平時的 工資合併在一起計稅，綜合所得應納稅額=（總收入-費用 60,000元-三險一金-專項附加扣除-依法確定的其他扣除） ×適用稅率-速算扣除數</p> <p>(2) 非居民個人的工資、薪金所得，以每月收入額減除費用 5,000元後的餘額為應納稅所得額；勞務報酬所得、稿酬 所得、特許權使用費所得，以每次收入額為應納稅所得 額。</p> <p>以上2條，勞務報酬所得、稿酬所得、特許權使用費所得 以收入減除百分之二十的費用後的餘額為收入額。稿酬所得 的收入額減按百分之七十計算。</p> <p>(3) 經營所得，以每一納稅年度的收入總額減除成本、費用 以及損失後的餘額，為應納稅所得額。</p> <p>(4) 財產租賃所得，每次收入不超過4,000元的，減除費用 800元；4,000元以上的，減除百分之二十的費用，其餘 額為應納稅所得額。</p> <p>(5) 財產轉讓所得，以轉讓財產的收入額減除財產原值和合 理費用後的餘額，為應納稅所得額。</p> <p>(6) 利息、股息、紅利所得和偶然所得，以每次收入額為應 納稅所得額。</p> <p>個人將其所得對教育、扶貧、濟困等公益慈善事業進行</p>

	中國大陸地區
	<p>捐贈，捐贈額未超過納稅人申報的應納稅所得額百分之三十的部分，可以從其應納稅所得額中扣除；國務院規定對公益慈善事業捐贈實行全額稅前扣除的，從其規定。</p>
<p>有無採行預繳制</p>	<p>(1) 居民個人取得綜合所得，按年計算個人所得稅；有扣繳義務人的，由扣繳義務人按月或者按次預扣預繳稅款；年度預扣預繳稅額與年度應納稅額不一致的，由居民個人于隔年3月1日至6月30日向主管稅務機關辦理綜合所得年度匯算清繳，稅款多退少補。自2021年1月1日起，在納稅人累計收入不超過6萬人民幣的月份，暫不預扣預繳個人所得稅；在其累計收入超過6萬元的當月及年內後續月份，再預扣預繳個人所得稅。</p> <p>居民個人向扣繳義務人提供專項附加扣除資訊的，扣繳義務人按月預扣預繳稅款時應當按照規定予以扣除，不得拒絕。</p> <p>非居民個人取得工資、薪金所得，勞務報酬所得，稿酬所得和特許權使用費所得，有扣繳義務人的，由扣繳義務人按月或者按次代扣代繳稅款，不辦理匯算清繳。</p> <p>(2) 納稅人取得經營所得，按年計算個人所得稅，由納稅人在月度或者季度終了後十五日內向稅務機關報送納稅申報表，並預繳稅款；在取得所得的隔年三月三十一日前辦理匯算清繳。</p> <p>(3) 納稅人取得利息、股息、紅利所得，財產租賃所得，財</p>



	中國大陸地區
	<p>產轉讓所得和偶然所得，按月或者按次計算個人所得稅，有扣繳義務人的，由扣繳義務人按月或者按次代扣代繳稅款。</p>
關於外籍個人有關津補貼的政策	<p>外籍人士的下列所得，暫免徵收個人所得稅：（1）從外商投資企業取得的股息、紅利所得；（2）符合國家規定的外籍專家的工資、薪金所得；（3）2024年1月1日至2027年12月31日期間，外籍個人符合居民個人條件的，可以選擇享受個人所得稅專項附加扣除，也可以選擇享受住房補貼、語言訓練費、子女教育費等津補貼免稅優惠政策，但不得同時享受。外籍個人一經選擇，在一個納稅年度內不得變更。</p>
免徵個人所得稅	<p>（1）中國大陸省級人民政府、國務院部委和部隊軍以上單位，以及外國組織、國際組織頒發的科學、教育、技術、文化、衛生、體育、環境保護等方面的獎金；</p> <p>（2）中國大陸國債和國家發行的金融債券利息；</p> <p>（3）按照中國大陸國家統一規定發給的補貼、津貼；</p> <p>（4）福利費、撫恤金、救濟金；</p> <p>（5）保險賠款；</p> <p>（6）中國大陸軍人的轉業費、復員費、退役金；</p> <p>（7）按照中國大陸國家統一規定發給幹部、職工的安家費、退職費、基本養老金或者退休費、離休費、離休生活補助費；</p> <p>（8）依照有關法律規定應予免稅的各國駐華使館、領事館的外交代表、領事官員和其他人員的所得；</p>

	中國大陸地區
	(9) 中國大陸政府參加的國際公約、簽訂的協定中規定免稅的所得； (10) 中國大陸國務院規定的其他免稅所得（由大陸國務院報全國人民代表大會常務委員會備案）。
減半徵收個人所得稅	對個體工商戶經營所得年應納稅所得額不超過200萬元的部分，在現行優惠政策基礎上，再減半徵收個人所得稅。執行日期自2023年1月1日至2027年12月31日。

個人所得稅預扣率表一

（居民個人工資、薪金所得預扣預繳適用）

級數	累計預扣預繳應納稅所得額（人民幣）	預扣率（%）	速算扣除數
1	不超過36,000元的部分	3	0
2	超過36,000元至144,000元的部分	10	2,520
3	超過144,000元至300,000元的部分	20	16,920
4	超過300,000元至420,000元的部分	25	31,920
5	超過420,000元至660,000元的部分	30	52,920
6	超過660,000元至960,000元的部分	35	85,920
7	超過960,000元的部分	45	181,920

個人所得稅預扣率表二

（居民個人勞務報酬所得預扣預繳適用）

級數	預扣預繳應納稅所得額（人民幣）	預扣率（%）	速算扣除數
1	不超過20,000元的	20	0
2	超過20,000元至50,000元的部分	30	2,000
3	超過50,000元的部分	40	7,000



個人所得稅稅率表三

(非居民個人工資、薪金所得，勞務報酬所得，稿酬所得，特許權使用費所得適用)

級數	應納稅所得額 (人民幣)	稅率 (%)	速算扣除數
1	不超過3,000元的	3	0
2	超過3,000元至12,000元的部分	10	210
3	超過12,000元至25,000元的部分	20	1,410
4	超過25,000元至35,000元的部分	25	2,660
5	超過35,000元至55,000元的部分	30	4,410
6	超過55,000元至80,000元的部分	35	7,160
7	超過80,000元的部分	45	15,160

個人所得稅稅率表四

(經營所得適用)

級數	全年應納稅所得額 (人民幣)	稅率 (%)
1	不超過30,000元的	5
2	超過30,000元至90,000元的部分	10
3	超過90,000元至300,000元的部分	20
4	超過300,000元至500,000元的部分	30
5	超過500,000元的部分	35

詳如：

《中華人民共和國個人所得稅法》 www.chinatax.gov.cn/n810219/n810744/n3752930/n3752974/c3970366/content.html

《中華人民共和國個人所得稅法實施條例》 www.gov.cn/zhengce/content/2018-12/22/content_5351177.htm

中國大陸國家稅務總局《個人所得稅扣繳申報管理辦法（試行）》www.chinatax.gov.cn/chinatax/n810341/n810765/n3359382/201812/c4182700/content.html

2021年1月1日起施行 中國大陸國家稅務總局《進一步簡便優化部分納稅人個人所得稅預扣預繳方法》www.chinatax.gov.cn/chinatax/n363/c5159450/content.html

2021年12月31日中國大陸財政部、稅務總局《關於延續實施全年一次性獎金等個人所得稅優惠政策的公告》www.chinatax.gov.cn/chinatax/n363/c5171841/content.html

2022年3月25日 中國大陸國家稅務總局修訂發布《個人所得稅專項附加扣除操作辦法（試行）》www.chinatax.gov.cn/chinatax/n363/c5173958/content.html

2023年8月31日中國大陸國家稅務總局發布《國家稅務總局關於貫徹執行提高個人所得稅有關專項附加扣除標準政策的公告》https://hainan.chinatax.gov.cn/xxgk_6_1/30147707.html

3、2024年個人所得稅新規

- (1) 為繼續支持企業創新發展，延續實施上市公司股權激勵有關個人所得稅政策，居民個人取得股票期權、股票增值權、限制性股票、股權獎勵等股權激勵，符合財稅【2005】35號、財稅【2009】5號、財稅【2015】116號、財稅【2016】101號等規定相關條件的，在2027年12月31日前，不併入當年綜合所得，全額單獨適用綜合所得稅率表，計算納稅。
- (2) 2024年1月1日-2025年12月31日，對出售自有住房並在住房出售後1年內在市場重新購買住房的納稅人，對其出售現住房已繳納的個人所得稅予以退稅優惠。其中，新購住房大於或等於現住房轉讓金額的，全部退還已繳納的個人所得稅；新購住房金額小於現住房轉讓金額的，按新購住房金額占現住房轉讓金額的比例退還



出售現住房已繳納的個人所得稅。

第參章 重要省市簡介

2023年中國大陸國內生產總值126兆582億元，比2022年成長5.2%。生產總值前3大省份分別為廣東省（13兆5,673.16億元）、江蘇省（12兆8,222.2億元）及山東省（9兆2,069億元）。地區生產總值達到3兆人民幣以上之省份為18個。近年中國大陸國內生產總值成長率及重點地區生產總值之概況，如表3-1、表3-2

表3-1 中國大陸2016-2023年國內生產總值、經濟成長率

單位：億元（人民幣）

年份	2016年	2017年	2018年	2019年	2020年	2021年	2022年	2023年
國內生產 總值	744,127	827,122	900,309	990,865	1,015,986	1,143,670	1,210,207	1,260,582
經濟 成長率	6.7%	6.9%	6.6%	6.1%	2.3%	8.1%	3.0%	5.2%

數據來源：中國大陸統計局（www.stats.gov.cn）



表3-2 2023年中國大陸各省市生產總值（GDP）

2023年中國大陸31省市GDP總量排行榜			
排名	省市	GDP（億元）	名義增加率
1	廣東	135,673.16	4.8%
2	江蘇	128,222.2	5.8%
3	山東	92,069	6.0%
4	浙江	82,553	6.0%
5	四川	60,132.9	6.0%
6	河南	59,132.39	4.1%
7	湖北	55,803.63	6.0%
8	福建	54,335	4.5%
9	湖南	50,012.85	4.6%
10	上海	47,218.66	5.0%
11	安徽	47,050.6	5.8%
12	河北	43,944.1	5.5%
13	北京	43,760.7	5.2%
14	陝西	33,786.07	4.3%
15	江西	32,200.1	4.1%
16	遼寧	30,209.4	5.3%
17	重慶	30,145.79	6.1%

2023年中國大陸31省市GDP總量排行榜

排名	省市	GDP（億元）	名義增加率
18	雲南	30,021	4.4%
19	廣西	27,202.39	4.1%
20	山西	25,698.18	5.0%
21	內蒙古	24,627	7.3%
22	貴州	20,913.25	4.9%
23	新疆	19,125.91	6.8%
24	天津	16,737.3	4.3%
25	黑龍江	15,883.9	2.6%
26	吉林	13,531.19	6.3%
27	甘肅	11,863.8	6.4%
28	海南	7,551.18	9.2%
29	寧夏	5,315	6.6%
30	青海	3,799.1	5.3%
31	西藏	2,392.67	9.5%

數據來源：人民網（finance.people.com.cn）



根據國家發改委、商務部、工信部等十幾家部委聯合發布的「2023年中國大陸城市營商環境排名」資料顯示，2023年中國大陸城市營商環境排名前15強中，廣東省內的深圳、廣州、珠海，江蘇省內的南京、蘇州、無錫、常州、南通，浙江省內的杭州、溫州、寧波，福建省內的廈門、福州，以及四川省的成都這些南方城市全部入選，北方城市只有北京上榜，其他北方城市均未能進入前15強，中部六省省會中，合肥排名最前，位列第16位，長沙、武漢兩城市指數相當，分別排在第20位和第21位，南昌、鄭州、太原則排名緊隨其後，分別位於第27位、第28位和第29位。烏魯木齊市、呼和浩特市則排名緊隨其後，剛剛進入前50名。

2023年中國大陸高等教育毛入學率60.2%，比上年提高0.6個百分點，共有高等學校3,074所，比上年增加61所。2023年大陸各種形式的高等教育在學總規模4,763.19萬人，比上年增加108.11萬人，增加2.32%。

根據國家統計局數據，中國大陸2023年城鎮非私營單位就業人員年平均工資為120,698元，比2022年增加5.8%，成長率低於上年0.9個百分點；城鎮私營單位就業人員年平均工資為68,340元，比上年增加4.8%，成長率高於上年1.1個百分點。扣除價格因素後，上述兩類單位就業人員平均工資實際分別增加5.5%和4.5%，分別高於上年0.9和2.8個百分點。

工資總額包括計時工資、計件工資、獎金、津貼和補貼、加班加點工資、特殊情況下支付的工資。工資總額是稅前工資，包括單位從個人工資中直接為其代扣或代繳的個人所得稅、社會保險基金和住房公積金等個人繳納部分，以及房費、水電費。

中國大陸2023年城鎮非私營單位分登記註冊類型就業人員年平均工資

單位：人民幣，%

登記註冊統計類別	2023年
合 計	120,698
（一）內資	117,783
國有	127,406
其他內資	110,620
（二）港澳臺投資	132,342
（三）外商投資	149,130

註：

1. 自2023年起，勞動工資統計按照《關於市場主體統計分類的劃分規定》（國統字[2023]14號）執行新的登記註冊統計類別，故無上年同期資料。
2. 國有包括：機關事業單位、全民所有制企業和國有獨資公司。

中國大陸2023年城鎮非私營單位分區域就業人員年平均工資

單位：人民幣，%

區 域	2023年	2022年	增加速度
合 計	120,698	114,029	5.8
東部地區	139,213	132,802	4.8
中部地區	96,626	90,452	6.8
西部地區	107,975	100,759	7.2
東北地區	96,265	89,941	7.0



東部包括：北京、天津、河北、上海、江蘇、浙江、福建、山東、廣東和海南10個省（直轄市）。

中部包括：山西、安徽、江西、河南、湖北和湖南6個省。

西部包括：內蒙古、廣西、重慶、四川、貴州、雲南、西藏、陝西、甘肅、青海、寧夏和新疆12個省（自治區、直轄市）。

東北包括：遼寧、吉林和黑龍江3個省。

分行業門類看，2023年平均工資最高的3個行業分別是資訊傳輸、軟體和資訊技術服務業231,810元人民幣，金融業197,663元人民幣，科學研究和技術服務業171,447元人民幣增長速度分別為5.2%、13.4%和4.9%。

中國大陸2023年城鎮非私營單位分行業就業人員年平均工資

單位：人民幣，%

行 業	2023年	2022年	增加速度
合 計	120,698	114,029	5.8
農、林、牧、漁業	62,952	58,976	6.7
採礦業	135,025	121,522	11.1
製造業	103,932	97,528	6.6
電力、熱力、燃氣及水生產和供應業	143,594	132,964	8.0
建築業	85,804	78,295	9.6
批發和零售業	124,362	115,408	7.8
交通運輸、倉儲和郵政業	122,705	115,345	6.4
住宿和餐飲業	58,094	53,995	7.6
資訊傳輸、軟體和資訊技術服務業	231,810	220,418	5.2
金融業	197,663	174,341	13.4
房地產業	91,932	90,346	1.8

行 業	2023年	2022年	增加速度
租賃和商務服務業	109,264	106,500	2.6
科學研究和技術服務業	171,447	163,486	4.9
水利、環境和公共設施管理業	68,656	68,256	0.6
居民服務、修理和其他服務業	68,919	65,478	5.3
教育	124,067	120,422	3.0
衛生和社會工作	143,818	135,222	6.4
文化、體育和娛樂業	127,334	121,151	5.1
公共管理、社會保障和社會組織	117,108	117,440	-0.3

根據大陸國家統計局公布的《中國統計年鑒2023》，全國31個省市2022年城鎮非私營單位在崗職工平均工資，排名前10位的省市分別是上海217,363元人民幣、北京215,143元人民幣、西藏161,914元人民幣、天津133,691元人民幣、浙江131,951元人民幣、廣東126,925元人民幣、江蘇124,175元人民幣、青海118,768元人民幣、寧夏118,614元人民幣、重慶111,424元人民幣。

截止至2024年4月，31個省份中，上海月最低工資標準最高，達到了每月2,690人民幣。上海、廣東、北京、天津、河北、江蘇、浙江、安徽、福建、山東、河南、湖北、重慶、四川、江西、海南、西藏、陝西、甘肅、寧夏這20個省份月最低工資標準超過2,000人民幣。



中國大陸各地區月最低工資標準情況（截止2024年4月1日）

單位：人民幣

地區	月最低工資標準				小時最低工資標準			
	第一檔	第二檔	第三檔	第四檔	第一檔	第二檔	第三檔	第四檔
北京	2,420				26.4			
天津	2,320				24.4			
河北	2,200	2,000	1,800		22	20	18	
山西	1,980	18,80	1,780		21.3	20.2	19.1	
內蒙古	1,980	1,910	1,850		20.8	20.1	19.5	
遼寧	1,910	1,710	1,580	1,420	19.2	17.2	15.9	14.3
吉林	1,880	1,760	1,640	1,540	19	18	17	16
黑龍江	1,860	1,610	1,450		18	14	13	
上海	2,690				24			
江蘇	2,490	2,260	2,010		24	22	20	
浙江	2,490	2,260	2,010		24	22	20	
安徽	2,060	1,930	1,870	1,780	21	20	19	18
福建	2,030	1,960	1,810	1,660	21	20.5	19	17.5
江西	2,000	1,870	1,740		20	18.7	17.4	
山東	2,200	2,010	1,820		22	20	18	
河南	2,100	2,000	1,800		20.6	19.6	17.6	
湖北	2,210	1,950	1,800		22	19.5	18	
湖南	1,930	1,740	1,550		19	17	15	
廣東	2,300	1,900	1,720	1,620	22.2	18.1	17	16.1

地區	月最低工資標準				小時最低工資標準			
	第一檔	第二檔	第三檔	第四檔	第一檔	第二檔	第三檔	第四檔
其中：深圳	2,360				22.2			
廣西	1,990	1,840	1,690		20.1	18.6	17	
海南	2,010	1,850			21	20		
重慶	2,100	2,000			21	20		
四川	2,100	1,970	1,870		22	21	20	
貴州	1,890	1,760	1,660		19.6	18.3	17.2	
雲南	1,990	1,840	1,690		19	18	17	
西藏	2,100				20			
陝西	2,160	2,050	1,950		21	20	19	
甘肅	2,020	1,960	1,910	1,850	21	20.5	20	19.5
青海	1,880				18			
寧夏	2,050	1,900			20	18		
新疆	1,900	1,700	1,620	1,540	19	17	16.2	15.4

註：本表數據時間截至2024年4月1日。



一、廣東省

廣東省基本數據表

幣別：人民幣

自然人文	
地 理 環 境	廣東省地處中國大陸最南部。東鄰福建，北接江西、湖南，西連廣西，南臨南海，珠江三角洲東西兩側分別與香港、澳門特別行政區接壤，西南部雷州半島隔瓊州海峽與海南省相望。
面 積	面積17.98萬平方公里，占大陸總面積1.87%。擁有海島1,963個，總面積1,513.17平方千米，在全國沿海省（區、市）中列第二位。全省海岸線長4,084.48公里，居全中國大陸第一位。
人 口	2023年全省常住人口為12,760萬人，居住在城鎮的人口為9,583萬人，占75.42%，城鎮化率基本達到發達國家或地區水準；60歲及以上人口為1,809萬人，占比為14.24%。
自 然 條 件	廣東屬於東亞季風區，降雨充沛，各年度變化大，降雨量差距達1.8倍以上，洪水和乾旱災害經常發生，颱風的影響也較為頻繁。春季的低溫陰雨、秋季的寒露風和秋末至春初的寒潮和霜凍，也是廣東常見的災害性天氣。
自 然 資 源	廣東省內河流眾多，大多自北南流，形成珠江三角洲，土地肥沃、氣候溫暖，為著名的魚米之鄉；土地、生物、礦產、水力資源豐富。
歷 史 文 化	廣東簡稱粵，因古代百越民族的居住地而得名。為中國大

	<p>陸嶺南文化的中心地，其地理位置和對外開放的歷史，使百越文化、中原文化、西方文化在此交流，形成南嶺文化。嶺南畫派、建築、盆景、工藝為其特色。</p>
<p>省 會</p>	<p>廣州市：中國大陸主要工業中心之一，面積7,434平方公里，2023年全市常住人口達1,882.70萬人，為廣東省政治、經濟、文化、教育中心及交通樞紐，及中國大陸南方最大、歷史最悠久的對外通商口岸。瀕臨南中國大陸海，珠江入海口，毗鄰港澳，地理位置優越，被稱為中國大陸的「南大門」。</p>
<p>重 要 城 市</p>	<p>深圳市：總面積1,997.47平方公里；網路與通信產業集群、半導體與積體電路產業集群、超高清視頻顯示產業集群、智慧終端機產業集群、智慧感測器產業集群、軟體與資訊服務產業集群、數位創意產業集群、現代時尚產業集群、工業母機產業集群、智慧型機器人產業集群、鐳射與增材製造產業集群、精密儀器設備產業集群、新能源產業集群、安全節能環保產業集群、智慧網聯汽車產業集群、新材料集群、高端醫療器械產業集群、生物醫藥產業集群、大健康產業集群、海洋產業集群為深圳20個戰略性新興產業重點細分領域。合成生物、區塊鏈、細胞與基因、空天技術、腦科學與類腦智慧、深地深海、可見光通信與光計算、量子資訊是深圳8個未來產業重點發展方向。 (簡稱“20+8”產業集群)</p> <p>珠海市：總面積1,736.45平方公里，與澳門毗鄰；港珠澳大橋竣工后，珠海成為中國大陸唯一與香港、澳門同時陸</p>



	<p>路相連的城市，2023年常住人口249.41萬人；新一代信息技術、新能源、集成電路、生物醫藥與健康4大主導產業，智能家電、裝備製造、精細化工3大優勢產業，是珠海等是珠海加強建設的“4+3”支柱產業集群。2023年1-10月，珠海七大支柱產業中新能源產業集群持續領跑，同比成長達28.2%。</p> <p>東莞市：總面積2,557平方公里，2023年常住人口1,048.53萬人；以技術密集的高附加價值之通信設備、電腦及其他電子設備製造業為龍頭產業，為世界最大的加工基地之一。電子資訊製造業、電氣機械及設備製造業、紡織服裝鞋帽製造業、食品飲料加工製造業、造紙及紙製品業是東莞五大支柱產業，玩具及文體用品製造業、傢俱製造業、化工製造業、包裝印刷業是其四大特色產業。</p>
<p>經濟指標</p>	
<p>地區生產總值 (G D P)</p>	<p>2023年全省地區生產總值135,673.16億元，比2022年增加4.8%，連續三十五年穩居中國大陸經濟第一大省。其中，第一產業增加值5,540.70億元，成長4.8%，對地區生產總值成長的貢獻率為4.4%；第二產業增加值54,437.26億元，成長4.8%，對地區生產總值成長的貢獻率為40.0%；第三產業增加值75,695.21億元，增加4.7%，對地區生產總值成長的貢獻率為55.6%。三次產業結構比重為4.1:40.1:55.8。</p>
<p>人均地區生產總值</p>	<p>2023年人均地區生產總值達106,986元，按平均匯率折算為15,182美元，成長4.7%。</p>

財 政 收 入	2023年地方一般公共預算收入1兆3,851.30億元，可比成長4.3%；其中，稅收收入1兆242.55億元，成長10.3%。
固 定 資 產 投 資	2023年固定資產投資比2022年成長2.5%。在固定資產投資中，第一產業投資比上年度減少1.6%；第二產業投資增加22.2%；第三產業投資減少5.3%。民間投資占固定資產投資的比重為45.0%。工業投資成長22.2%，占固定資產投資的比重為33.3%。基礎設施投資增加4.2%，占固定資產投資的比重為28.1%，其中，電力、熱力生產和供應業投資成長21.8%，鐵路運輸業投資增加4.8%，航空運輸業投資減少增加6.0%，互聯網和相關服務投資增加11.4%。高技術製造業投資增加22.2%，占固定資產投資比重9.2%。其中，電子及通信設備製造業投資增加20.0%，醫藥製造業投資增加32.9，醫療設備及儀器儀錶製造業投資增加18.0%。
就 業	2023年城鎮新增就業139.31萬人，就業困難人員實現就業9.70萬人，全年城鎮調查失業率平均值為5.3%。
利用外資	
外 商 投 資 件 數	2023年新簽外商直接投資項目21,685個，比2022年增加62.3%。
外 商 投 資 金 額	2023年實際利用外商直接投資金額1,591.64億元，減少12.5%。
登 記 註 冊 外 資 企 業 數	2023年全省新設外商投資企業21,685個，比上年度增加62.3%。
投 資 產 業	廣東招引外資量質齊升，先進製造業喝新興產業是外商投



	<p>資廣東的主要領域，2023年前三季度，廣東全省製造業實際外資同比增加24.1%，其中高技術製造業實際外資增加52.6%。</p> <p>廣東持續優化外資結構。廣東連續兩年舉辦粵港澳大灣區全球招商大會並赴海外招商，招商大會累計簽約1,700個項目，總金額4.7萬億元人民幣。其中2023年招商大會上大灣區引進投資的859個投資貿易專案，集中半導體（晶片、積體電路等）、新能源設備、生物醫藥等行業。</p>
<p>投 資 區 域</p>	<p>2023年5月，法雷奧（深圳）智慧製造中心宣布正式落成。該項目投資產線主要涉及法雷奧舒適及駕駛輔助系統事業部旗下的眾多產品線，包括遠端通訊模組、5G通信模組、超寬頻模組、前視攝像系統及網域控制站等，是法雷奧集團目前生產規模最大及產能最大的工廠之一。未來法雷奧計畫在寶安建設集團燈塔工廠，紮根深圳發展決心明顯。</p> <p>安利（中國大陸）日用品有限公司新增人民幣6億元投資，對廣州生產基地進行全面升級改造，此外，廣州開發區管委會和安利（中國大陸）日用品有限公司共同簽署了“安利研發中心及大健康共用平臺專案合作協定”，助力黃埔區大健康產業發展。</p> <p>德國化工巨頭巴斯夫與國內風電龍頭明陽智慧達成協議，在華南共同建設運營海上風電場，並成立合資公司“湛江明陽巴斯夫新能源有限公司”。這是中德首個涉及開發、建設和運營的海上風電場專案。該風電場預計將於2025年</p>

全面投入運營，其發電量將主要為巴斯夫湛江一體化基地提供可再生能源電力，是巴斯夫湛江一體化基地實現100%綠電供應的重要里程碑。

2023年8月，采埃孚華南地區首個研發中心——采埃孚廣州技術中心正式開業、采埃孚中國大陸第二家汽車電子工廠——采埃孚廣州電子工廠正式開建，助推廣州市構建萬億級“智車之城”。

埃克森美孚於廣東省高品質發展大會表示，2024年將追加投資人民幣100億元，以推進惠州乙烯一期項目建設，預計年底開工投產。該項目投資已超過人民幣300億元。埃克森美孚還積極與合作夥伴探索多種潛在的低碳解決方案，如碳捕集和封存，低碳氫和氨、低排放量燃料等，解決難以脫碳行業的碳排放技術，助力大陸實現「雙碳」目標。

TÜV南德意志集團（以下簡稱“TÜV南德”）-TÜV南德廣州測試中心2021年正式投入使用，2024年3月進行擴業儀式。目前TÜV南德廣州測試中心布局了包括新能源汽車動力電池實驗室、電磁相容實驗室、工業產品實驗室、智慧能源實驗室、醫療器械實驗室、輕工產品實驗室、電子電氣實驗室在內的七大專業化智慧實驗室，該測試中心的擴業，標誌著TÜV南德智慧能源及工業產品部已深入紮根粵港澳大灣區，進一步提升檢測能力，可為區域內的行業企業提供更卓越高效的專業技術服務，將推動中國大陸智慧製造、智慧能源等新興戰略產業的健康有序發展，邁



	<p>向新的里程碑。</p> <p>英特爾公司聯合深圳市政府共同打造旗艦級大灣區科技創新中心，推動實施大灣區數字經濟發展戰略；亞馬遜在深圳設立智慧硬體中心，構建全球全產業鏈協同的高端實驗室；賽諾菲成立疫苗創新中心，展示數位健康領域前沿技術的實物化成果，助力中國大陸標準化、智慧化疫苗接種點布局。廣東累計設立蘋果、西門子等外資研發中心323個，研發投入100億美元，世界500強企業有350家在廣東布局。</p>
外資來源	<p>根據廣東省商務廳相關數據顯示，2023年上半年，來自“一帶一路”國家與地區的實際外資為人民幣181.6億元、同比大幅增加5.5倍，來自東協、RCEP國家的實際外資也分別同比增加59.9%、51.1%；歐盟對粵投資37.5億元，同比增加1倍。</p>
對外貿易	
貿易規模	<p>2023年貨物進出口總額83,040.7億元，比上年度增加0.3%。其中，出口54,386.5億元，成長2.5%；進口28,654.2億元，減少3.6%。進出口差額（出口減進口）25,732.3億元，比上年度增加2,191.5億元。</p>
貿易方式	<p>2023年廣東一般貿易進出口額為4.78萬億元，比上年度成長5.6%，占進出口總額的比重達57.6%，比上年度提高2.9個百分點。廣東省加工貿易進出口額為1.94萬億元，比上年度減少9.8%。</p>
貿易目的地	<p>2023年前11個月，廣東前5大交易夥伴分別為東協、香</p>

	<p>港、美國、歐盟、臺灣，分別小幅減少0.9%、0.01%、2.6%、0.4%和0.6%。同期，新興市場保持較好的增加勢頭，其中，廣東對拉美進出口增加7.4%、中東增加7.8%、非洲增加4.6%，對共建“一帶一路”國家增加0.4%。全年來看，新興市場占比提升，對發達經濟體貿易回暖。</p> <p>2023年依出口額前五名依序為：香港10,137.9億元、美國8,806.5億元、東協10國7,595.4億元、歐盟27國7,540.2億元、日本1,941.0億元。</p>
<p>貿易來源地</p>	<p>2023年依進口額前五名依序為：東協10國5,833.7億元、臺灣5,434.4億元、韓國2,360.4億元、日本2,291.4億元、歐盟27國2,158.1億元。</p>
<p>貿易商品結構</p>	<p>廣東機電產品出口占比提升，綠色產品、農產品出口動能強勁。2023年，廣東出口機電產品3.56萬億元，同比增加0.9%，占出口總值的65.4%；其中，家用電器出口增加8%，鋰離子蓄電池、太陽能電池、電動載人汽車等“新三樣”出口合計增加33.7%。同期，出口勞動密集型產品8,014.5億元，占出口總值的14.7%；出口農產品1,309.1億元，增加13.3%，占同期全國農產品出口總值的18.8%。</p> <p>進口方面，大陸內需求持續復甦，大宗商品、消費品等進口擴大。2023年，廣東進口能源、礦砂、糧食等大宗商品1.58億噸，同比增加32.5%，更好滿足不斷擴大的大陸內生產需求；其中，進口原油、天然氣、煤炭等能源產品8,288.2萬噸，增加了47.6%；鐵、鋁等金屬礦砂6,433.9萬</p>



	<p>噸，增加了21%。同期，隨著國內消費增加，進口民生商品增加，其中農產品2,213.3億元，增加3.2%；消費品2,850.7億元，增加0.2%。</p>
<p>投資環境</p>	
<p>基 礎 建 設</p>	<p>廣東是中國大陸運輸需求最旺盛、交通運輸方式最齊備、交通基礎設施網路最發達的省份之一。廣東建立了通達全球的海陸空交通網絡，與世界130多個國家、地區的1,100多個港口通航；高速公路、鐵路四通八達，擁有中國大陸3大航空樞紐之一的廣州新白雲國際機場以及深圳寶安國際機場、揭陽潮汕國際機場、珠海金灣機場、惠州平潭機場、湛江吳川機場、梅州機場、韶關丹霞機場等8大民用航空機場，為中國大陸機場分布密度最高的地區。廣州與大陸其他城市、東南亞主要城市形成“4小時航空交通圈”，與全球主要城市形成“12小時航空交通圈”。此外，“珠三角樞紐（廣州新）機場”選址于佛山高明，該機場項目將於2024年開工建設，預計建成後將成為粵港澳大灣區國際航空樞紐之一、廣州國際航空樞紐的重要組成部分、大灣區西部綜合交通樞紐以及大灣區國際貨運航空樞紐之一。</p> <p>當前，廣東正與港澳共同構建大灣區內部快速交通網絡，努力促進主要城市間1小時通達。港珠澳大橋、廣深港高鐵、南沙大橋等標誌性工程順利開通，極大地便利了大灣區內部的人員物資流通。廣佛南環、佛莞城際鐵路也即將開通運營，與佛肇、莞惠城際鐵路將實現“四線”貫通運</p>

	<p>營，進一步強化肇慶、佛山、廣州、東莞、惠州等5個城市的區域交通聯繫，加快形成粵港澳大灣區1小時通勤圈。未來，廣東將進一步完善聯通全球各地的綜合交通網絡，加快打造世界級機場群和港口群。</p>
運輸能力	<p>2023年廣東省全年交通運輸、倉儲和郵政業實現增加值4,487.71億元，比上年度增加9.9%。全年實現貨物運輸總量382,785萬噸，比上年度增加5.1%。貨物運輸周轉量29,690.74億噸公里，增加4.4%。港口貨物輸送量完成22.15億噸，比上年度增加8.1%。其中，外貿貨物輸送量73,925萬噸，增加11.6%；內貿貨物輸送量147,538萬噸，增加6.5%。港口集裝箱輸送量7,209.26萬標準箱，增加2.0%。全年旅客運輸總量82,680萬人，同比增加74.1%。旅客運輸周轉量3,530.66億人公里，增加117.8%。</p>
通訊	<p>2023年廣東省完成郵電業務總量5,673.56億元，成長15.8%。其中，郵政業務總量（按2020年不變價格計算）3,645.36億元，成長17.1%；快遞業務量345.67億件，同比成長14.7%；快遞業務收入2,826.58億元，同比成長12.6%；電信業務總量（按2022年不變價計算）2,028.20億元，成長13.4%。年末電話總用戶18,830.62萬戶，增加1.3%；其中，固定電話使用者1,783.42萬戶，減少8.3%；行動電話用戶17,047.21萬戶，增加2.4%。年末（固定）互聯網寬頻用戶4,824.34萬戶，成長4.2%。年末移動互聯網用戶15,724.91萬戶，增加4.2%。</p>
能源	<p>能源供應以煤油電氣為主。2023年，廣東規模以上工業綜</p>



	<p>合能源消費量22,059.13萬噸標準煤，同比成長13.7%，單位工業增加值能耗成長8.9%。全社會用電量8,502.47億千瓦時，成長8.0%。其中，工業用電量4,883.82億千瓦時，成長6.9%。</p>
<p>環 保</p>	<p>全年全省21個城市二氧化硫年均值均達到一級標準；21個城市二氧化氮年均值達到一級標準；21個城市可吸入顆粒物年均值均達到二級標準；21個城市細顆粒物年均值達到二級標準；17個城市臭氧（O₃日最大8小時均值第90百分位數）濃度達到二級標準；21個城市一氧化碳（CO日均值第95百分位數）濃度均達到一級標準。全省21個城市空氣品質優良天數比例平均為94.8%。全省城市（縣城）新增建成污水處理設施31座，新增處理能力130萬噸。</p>
<p>商 業 環 境</p>	<p>華南美國商會發布的《2024年華南地區經濟情況特別報告》顯示，廣州連續第七年被受訪企業列為最受歡迎的投資城市，其次分別是深圳、上海和北京。</p> <p>粵港澳大灣區是大陸開放程度最高、經濟活力最強的區域之一，區位優勢明顯，經濟實力雄厚，創新要素集聚，國際化水準領先，合作基礎良好。目前粵港澳大灣區布局了10個廣東省實驗室、30個國家重點實驗室、與港澳合作20家聯合實驗室，高水準實驗室體系不斷優化。同時，省市聯動吸引國家納米科學中心等大院大所來粵建立27家高水準創新研究院。</p> <p>廣州自貿試驗區南沙、前海蛇口、橫琴三個片區區域功能各有側重、錯位發展。以橫琴、前海、南沙等粵港澳重大</p>

合作平臺為載體，廣東正推進粵港澳三地規則集成銜接，以“點”帶“面”促進各類要素高效便捷流動，切實提升大灣區市場一體化水準，加快推動粵港澳大灣區建設成為世界級灣區、發展最好的灣區，打造全球高端要素“強磁場”。

2023年，廣東區域創新綜合能力連續7年排名全國第一；全省研發投入、研發人員數量、高新技術企業數量、發明專利有效量、PCT國際專利申請量等重要創新指標位居全國首位；“深圳—香港—廣州”科技集群連續四年居全球創新集群第二位。

2022年3月1日，《廣東省外資投資權益保護條例》正式施行，是中國大陸首個聚焦權益保護領域的地方版外商投資條例，該條例結合廣東實際，聚焦外商投資關切的問題，著力在智慧財產權、標準制定、政府採購、技術合作、外商投訴等方面積極回應外資企業訴求。

廣東推出包括鼓勵跨國公司設立地區總部，優化口岸營商環境、促進跨境貿易便利化等一系列措施，吸引更多跨國公司到廣東省投資發展，支援其積極參與粵港澳大灣區建設。此外，廣東也充分利用粵港澳大灣區建設的有利政策，加強與港澳規則銜接、機制對接，促進內地與港澳經濟深度融合，打造與國際接軌的開放型市場環境。

2022年7月1日，《廣東省優化營商環境條例》正式施行，條例在市場和要素環境、政務服務、法治環境、監督保障等方面進行更細緻的規定和指導，為廣東省硬傷環境再添



法治保障。條例明確省政府有關部門應當編制並向社會公開統一的標準化政務服務事項目錄和辦事指南，實行同一事項在全省無差別受理、同標準辦理。

為全面加強智慧財產權保護，高效促進智慧財產權運用，激發全社會創新活力，《廣東省智慧財產權保護條例》於2022年5月正式施行。該條例明確智慧財產權“嚴保護”的政策導向，構建智慧財產權“大保護”的工作格局，打通智慧財產權“快保護”的關鍵環節，營造智慧財產權“同保護”的優越環境。

廣州金融創新活躍度高，指數年均成長達106.96%。數字金融、綠色金融、科創金融等新業態保持快速發展態勢。2023年末全省銀行業金融機構本外幣各項存款餘額35兆877.61億元，比上年度末成長8.9%；各項貸款餘額27兆1,561.63億元，成長9.5%。

廣東7個國家級經濟技術開發區：

湛江經濟技術開發區

廣州經濟技術開發區

廣州南沙經濟技術開發區

惠州大亞灣經濟技術開發區

增城經濟技術開發區

珠海經濟技術開發區

揭東經濟技術開發區

廣東傾力營造市場化、法制化、國際化營商環境，為企業提供貼心服務。近年來，廣東通過數位政府改革建設掀起

政務服務“指尖革命”，增強粵企通、粵商通、粵省事、粵省心等“粵系列”政務服務平臺應用廣度和深度，為企業和個人提供“一站式、免證辦、營商通”的貼身便捷服務，不斷提升企業群眾辦事便利度。

廣東陸續開展“互聯網+易通關”、“智檢口岸”、“智慧海事”、國際貿易“單一窗口”等創新通關舉措，結合“AR+AI”等創新技術，為企業打造了一條零跑動、零收費、零限製的快速通關渠道。

2022年2月15日，廣東省政府官網發布《關於推進廣東自貿試驗區貿易投資便利化改革創新的若干措施》（下稱《措施》），涉及投資開放、貿易便利化、航運物流、金融創新等領域。提出十五個方面共27項具體措施，積極開展進口貿易創新、發展離岸貿易、推進“兩頭在外”保稅維修業務、提升醫藥產品進口便利度等舉措；將支援前海蛇口片區建設電子元器件亞太集散中心、海運中轉集拼中心、離港空運服務中心；支持南沙片區建設全球優品分撥中心、華南醫藥公共保稅分撥中心、廣州港灣區國際集拼中心、粵港澳大灣區機場共用國際貨運中心等特色項目，帶動形成汽車、食品、生物醫藥等國際分撥產業集群。

2023年3月，廣東省政府發布《廣東省推進招商引資高質量發展若干政策措施》，從強化招商引資工作統籌協調、圍繞產業發展提升內外資招引質量、打造品牌化招商引資活動平台、強化招商引資政策支持、進一步優化營商環境等五個方面提出多項舉措。在製造業項目要素、人才服



	<p>務、金融服務、專項獎勵等方面都加強了優化和保障。</p> <p>2023年8月，廣東省發改委發布《關於以製造業為重點促進外資擴增量穩存量提質量的若干措施》，持續優化投資環境，支持外商投資新開放領域，加大重大平台開放力度，推動外資項目落地；在外籍員工工作便利、貨運物流暢通、知識產權保護、金融支持等方面支持外資企業發展。</p> <p>《廣州南沙深化面向世界的粵港澳全面合作總體方案》《橫琴粵澳深度合作區建設總體方案》等方案的深入實施，粵港澳大灣區一體化發展日漸顯現，相應配套政策的逐漸完善，有效促進大灣區各地人員、貨物、資金和資訊等要素的高效便捷流動。</p>
<p>市 場 環 境</p>	<p>2023年城鎮消費品零售額41,385.83億元，比上年度增加5.3%；鄉村消費品零售額6,109.03億元，比上年度增加9.2%。從消費形態看，商品零售41,731.42億元，增加3.5%；餐飲收入5,763.44億元，增加26.5%。</p> <p>在限額以上單位商品零售額中，糧油、食品、飲料、菸酒類比上年度成長8.2%，服裝、鞋帽、針紡織品類增加10.3%，化妝品類增加15.9%，金銀珠寶類增加5.3%，日用品類增加1.2%，體育、娛樂用品類增加14.3%，書報雜誌類成長5.3%，家用電器和音像器材類增加3.7%，中西藥品類成長2.1%，文化辦公用品類減少5.4%，家具類增加5.2%，通訊器材類成長15.8%，汽車類減少2.7%，建築及裝潢材料類減少14.4%，石油及制品類減少1.7%。全省</p>

	<p>限額以上單位通過公共網路實現的商品零售增加13.8%，占限額以上單位商品零售比重36.2%。</p> <p>全年全省居民人均可支配收入49,327元，比上年度成長4.8%。分城鄉看，城鎮居民人均可支配收入59,307元，成長4.2%；農村居民人均可支配收入25,142元，成長6.5%。</p> <p>全年全省居民人均消費支出34,331元，比上年度增加6.7%。分城鄉看，城鎮居民人均消費支出39,333元，增加6.5%；農村居民人均消費支出22,209元，增加6.8%。</p>
<p>工 資 水 準</p>	<p>2022年廣東省城鎮非私營單位就業人員年平均工資：124,916元。比2021年增加6,783元，同比名義成長5.7%。</p> <p>2022年廣東省城鎮私營單位就業人員年平均工資：77,657元。比2021年增加4,426元，同比名義成長6.0%。</p> <p>從2021年12月1日起，對廣東省企業職工最低工資標準和非全日制職工小時最低工資標準進行調整。</p> <p>一、廣東省一類地區（廣州、深圳）</p> <p>非全日制職工小時最低工資標準為22.2元/小時。</p> <p>廣州月最低工資標準為2,300元/月。</p> <p>深圳月最低工資標準為2,360元/月。</p> <p>二、廣東省二類地區（珠海、佛山、東莞、中山）</p> <p>非全日制職工小時最低工資標準為18.1元/小時。</p> <p>月最低工資標準為1,900元/月。</p> <p>三、廣東省三類地區（汕頭、惠州、江門、肇慶、湛江）</p> <p>非全日制職工小時最低工資標準為17.0元/小時。</p> <p>月最低工資標準為1,720元/月。</p>



	<p>四、廣東省四類地區（韶關、河源、梅州、汕尾、陽江、茂名、清遠、潮州、揭陽、雲浮）</p> <p>非全日制職工小時最低工資標準為16.1元/小時。</p> <p>月最低工資標準為1,620元/月。</p>
<p>地方優勢</p>	
<p>優 勢 產 業</p>	<p>十大戰略性支柱產業：新一代電子信息產業、綠色石化產業、智慧家電產業、汽車產業、先進材料產業、現代輕紡織產業、軟件與信息服務產業、超高清視頻顯示產業、生物醫藥與健康產業、現代農業與食品產業。</p> <p>十大戰略性新興產業：半導體與集成電路產業、高端裝備製造產業、智慧型機器人產業、區塊鏈與量子信息產業、前沿新材料產業、新能源產業、鐳射與增材製造產業、數字創意產業、安全應急與環保產業、精密儀器設備產業</p> <p>高技術製造業增加值比上年度成長3.2%，占規模以上工業增加值的比重為29.4%。其中，醫藥製造業減少1.5%，電子及通信設備製造業成長6.1%，計算機及辦公設備製造業減少14.0%，航空、航天器及設備製造業成長31.5%，醫療儀器設備及儀器儀表製造業減少7.6%。</p> <p>先進製造業增加值比上年度成長6.1%，占規模以上工業增加值的比重為55.7%。其中，高端電子信息製造業成長5.2%，生物醫藥及高性能醫療器械業減少2.8%，先進裝備製造業成長7.6%，先進輕紡製造業成長3.6%，新材料製造業成長1.5%，石油化工業成長12.5%。</p> <p>裝備製造業增加值比上年度成長5.6%，占規模以上工業</p>

	<p>增加值的比重為45.0%。其中，電氣機械和器材製造業成長9.5%，計算機、通信和其他電子設備製造業成長3.6%，汽車製造業增加11.2%。</p> <p>優勢傳統產業增加值比上年度成長3.3%，其中，家用電力量具製造業成長9.9%，建築材料減少1.3%，金屬製品業成長4.2%，食品飲料業成長8.5%，家具製造業減少7.4%，紡織服裝業減少4.6%。</p>
<p>重點引資產業</p>	<p>2024年廣東共安排省重點項目1,508個，總投資達8.1億元，年度計畫投資1億元。</p> <p>在《關於以製造業為重點促進外資擴增量穩存量提質量的若干措施》中提到，實施鼓勵外商投資產業目錄及配套政策，引導外商投資先進製造業、現代服務業、高新技術、節能環保等領域；鼓勵外資充分發揮資本和技術優勢，聚焦集成電路、生物醫藥、新能源、新型儲能、高端基礎零部件、先進材料、人工智能、商業航天、智慧養老等新賽道和未來產業加大投資。</p> <p>深圳全力營造市場化、法治化、國際化一流營商環境，持續面向全球招大商、招優商、招好商。深圳各區遠赴海外招商，聚焦新能源、生物醫藥、時尚產業、高端醫療器械、人工智慧、低空經濟、金融等領域。</p>
<p>其他</p>	
<p>地方外資法規</p>	<p>《廣東省進一步擴大對外開放積極利用外資若干政策措施》（修訂版）</p> <p>《廣東省加快先進製造業項目投資建設若干政策措施》</p>



	<p>《關於粵港澳大灣區個人所得稅優惠政策的通知》</p> <p>《廣東省外商投資企業投訴處理服務辦法》</p> <p>《關於進一步促進科技創新的若干政策措施》</p> <p>《關於促進生物醫藥創新發展的若干政策措施》</p> <p>《深圳市關於進一步擴大利用外資規模提升利用外資質量的若干措施》（修訂版）</p> <p>《汕頭市招商引資重點產業項目獎勵辦法》</p> <p>《廣東省外商投資權益保護條例》</p> <p>《廣東省國民經濟和社會發展第十四個五年規劃和二〇三五年遠景目標綱要》</p> <p>《廣東省境外經貿合作區扶持政策》</p> <p>《廣州市推動跨境電子商務高質量發展若干措施》</p> <p>《深圳市外商投資企業新設和增資獎勵實施細則》</p> <p>《廣東省人民政府關於培育發展戰略性支柱產業集群和戰略性新興產業集群的意見》</p> <p>《深圳市2020年優化營商環境改革重點任務清單》</p> <p>《廣州市對標國際先進水準 全面優化營商環境的若干措施》</p> <p>《粵港澳大灣區發展規劃綱要》</p> <p>《深圳市關於加快推進新型基礎設施建設的實施意見（2020-2025年）》</p> <p>《廣東省優化口岸營商環境促進跨境貿易便利化措施》</p> <p>《廣東省鼓勵進口技術和產品目錄（2019年版）》</p> <p>《關於促進中山與臺灣經濟文化交流合作的若干措施》</p>
--	---

	<p>《廣東省智慧財產權保護條例》</p> <p>《廣東省鼓勵跨國公司設立地區總部辦法（修訂版）》</p> <p>《金融支援受疫情影響企業紓困和經濟穩增加行動方案》</p> <p>《廣州市把握RCEP機遇促進跨境電子商務創新發展的若干措施》</p> <p>《南沙自貿片區對標RCEP CPTPP進一步深化改革擴大開放試點措施》</p> <p>《廣東省優化營商環境條例》</p> <p>《廣東省加快先進製造業項目投資建設若干政策措施》</p> <p>《廣東省推進招商引資高質量發展若干政策措施》</p> <p>《關於以製造業為重點促進外資擴增量穩存量提質量的若干措施》</p> <p>《廣東省進一步加大吸引和利用外商投資力度的專項實施方案》</p>
<p>投資服務機構</p>	<p>廣東省政務服務 http://zwfw.gd.gov.cn/</p> <p>廣東省人民政府 www.gd.gov.cn/</p> <p>廣東省商務廳 http://com.gd.gov.cn/</p> <p>廣東省投資促進局 http://igd.gdcom.gov.cn/</p> <p>廣東省發展和改革委員會 http://drc.gd.gov.cn/</p> <p>廣東省市場監督管理局 http://amr.gd.gov.cn/</p> <p>廣東省地方稅務局 www.gdltax.gov.cn/</p> <p>廣東省投資指南 www.gd.gov.cn/gdywdt/tzfw/</p> <p>廣東省投資項目在線審批監督平台</p>



	<p>www.gdtz.gov.cn/</p> <p>廣東省促進企業投資協會 www.investguangdong.org/</p> <p>中國（廣東）自由貿易試驗區工作辦公室</p> <p>http://ftz.gd.gov.cn/</p> <p>廣東省開辦企業一窗受理系統</p> <p>http://qykb.gdzfwf.gov.cn/qcdzhdj/</p> <p>廣東省招商引資對接平台</p> <p>https://tzgd.gdzfwf.gov.cn/#/index</p>
--	--

二、江蘇省

江蘇省基本數據表

幣別：人民幣

自然人文	
地 理 環 境	江蘇省位於中國大陸東部沿海的長江三角洲，跨長江下游兩岸，東臨黃海，西北連安徽、山東，東南與上海、浙江毗鄰。
面 積	10.72萬平方公里，占全國總面積1.12%。
人 口	人口總量持續增加。2023年末全省常住人口8,526萬人，比上年度末增加11萬人，增加0.1%。男性人口4,322萬人，女性人口4,204萬人；0—14歲人口1,157萬人，15—64歲人口5,796萬人，65歲及以上人口1,573萬人。全年人口出生率4.8‰，人口死亡率7.6‰，人口自然增加率-2.7‰。新型城鎮化建設步伐加快，年末常住人口城鎮化率達75.0%，比上年度末提高0.6個百分點。
自 然 條 件	季風顯著、四季分明、雨量集中於夏季、冬冷夏熱、春暖多變、秋高氣爽、陽光充足。
自 然 資 源	江蘇省為著名的魚米之鄉，盛產油料、棉花、魚類等，素有「蘇湖熟、天下足」的美譽。
歷 史 文 化	近代民族工業發源地之一；為過去許多朝代之地域政治文化中心，歷史名人輩出、文化遺產豐厚、古蹟遍布。
省 會	南京市，簡稱寧，位於江蘇省西南部，總面積6,587.04平方公里，2023年常住人口954.7萬人。主要產業為電子、



	<p>電氣機械、鋼鐵、醫藥、通用設備、非金屬製品；全省政治、經濟、科技、教育、文化中心。中國大陸東部地區重要的中心城市、長三角特大城市、科研教育基地和綜合交通樞紐，還是首批國家歷史文化名城和重點風景旅游城市。</p>
<p>重 要 城 市</p>	<p>蘇州市：簡稱蘇，位於江蘇省東南部，總面積8,657.32平方公里，2023年常住人口1,295.8萬人，主要產業為生物醫藥及高端醫療器械、軟體和積體電路、新型顯示、汽車及零部件、智能裝備；亦為中國大陸24個歷史文化名城之一。</p> <p>無錫市：簡稱錫，位於江蘇省東南部，總面積4,627.46平方公里，2023年常住人口749.5萬人，主要產業為物聯網、積體電路、高端紡織服裝、高端裝備、高端軟體、節能環保、特鋼、高分子材料、電子新材料、電子元器件、新能源、汽車及零部件（含新能源汽車）、雲計算和大數據、「兩機」產業（航空發動機及燃氣輪機）、生物醫藥和醫療器械（材）、高技術船舶和海工裝備等；為魚米之鄉，民族工業發源地之一，素有「小上海」之稱。</p>
<p>經濟指標</p>	
<p>地 區 生 產 總 值 (G D P)</p>	<p>2023年全年地區生產總值12兆8,222.2億元，按不變價格計算，比上年成長5.8%。其中，第一產業成長值5,075.8億元，成長3.5%；第二產業成長值5兆6,909.7億元，成長6.7%；第三產業成長值6兆6,236.7億元，成長5.1%。全年</p>

	三次產業結構比例為4:44.4:51.6。
人均地區生產總值	2023年全省人均地區生產總值150,487元，成長5.6%。
財政收入	2023年全年一般公共預算收入9,930.2億元，比上年成長7.3%。其中稅收收入7,977億元，成長17.3%；稅占比達80.3%，比上年成長6.8個百分點。
固定資產投資	<p>固定資產投資保持穩定。2023年固定資產投資比上年成長5.2%。分產業看，第一產業投資成長12.3%；第二產業投資成長9.2%，其中工業投資成長9.1%；第三產業投資成長1.8%。分領域看，基礎設施投資成長7.0%；製造業投資成長9.1%；民間投資成長2.1%，占全部投資比重為66.5%；房地產開發投資減少4.2%。</p> <p>大項目投入支撐有力，全年10億元以上在建專案3,410個，比上年增加358個，同比成長11.7%，完成投資額成長16.2%，占全部投資比重為30.3%。10億元以上項目完成投資中，製造業成長15.2%，交通運輸倉儲和郵政業成長26.5%，批發和零售業成長65.9%，住宿和餐飲業成長37.8%。</p>
就業	2023年全年城鎮新增就業138.29萬人，同比成長5.1%。全年城鎮調查失業率均值為4.6%，低於5.2%的全國平均水準。落實社保降費、穩崗返還、擴崗補助等政策231億元；幫扶20.52萬名就業困難人員實現就業；累計開展政府補貼性技能培訓118.66萬人次；支持成功自主創業30.77萬人。



利用外資	
外商投資件數	<p>2023年新設立外商投資企業3,481家，同比成長5.39%。全省現有4.3萬家外資企業，世界500強中有超過400家在江蘇投資，累計設立395家地區總部和功能性機構、293家外資研發中心。</p> <p>全省25個專案新增列入商務部重點外資專案清單、4個專案新增入選全國製造業領域標誌性外資專案，總數分別達84個和12個，數量均居全國第一。</p>
外商投資金額	<p>2023年實際使用外資253.4億美元，同比減少16.92%，占全國比重的15.5%，規模繼續保持全國首位。</p>
投資方式	<p>鼓勵外商以創業投資、股權投資、增資擴股和利潤再投資等形式加大對江蘇投資力度，積極推動江蘇省企業以跨國並購、境外上市、返程投資等方式吸引外資。</p>
投資產業	<p>2023年製造業外資同比成長32%，占全省總量的39.3%；2023年製造業外資、高技術產業外資規模均居全國前列。在製造業領域，聚集SK海力士、通用電氣、松下、霍尼韋爾等龍頭企業。</p> <p>蘇州主要以電子資訊、裝備製造、生物醫藥、先進材料等主導產業不斷細分領域，以“全鏈條”布局吸引外資落地。</p> <p>無錫市2023年製造業實際使用外資18.8億美元，比上年成長8.5%，占全市比重的45.6%。除了積體電路、生物醫藥等高技術製造業外，以威埃姆和阿法拉伐為代表的機械製造業、以鑫寶利和貝卡爾特為代表的金屬製品業等製</p>

	造業領域吸引外資增勢明顯。
投資區域	從2023年江蘇省13個市的實際使用外資情況看，外商主要投資區域依次為：蘇州市實際使用外資69億美元，同比減少6.9%；南京市實際使用外資49.4億美元，同比成長1.9%；無錫市實際使用外資41.2億美元，同比成長7.7%；常州市實際使用外資20.6億美元，同比減少27.1%；南通市實際使用外資19.9億美元，同比減少32.6%。前五個市實際使用外資占江蘇全省的78.97%。
外資來源	主要來源以香港、臺灣、新加坡、美國、韓國和日本為主。截至2023年12月，香港在江蘇累計直接投資企業3.5萬家，實際使用外資金額超2,600億美元，穩居江蘇省第一大外資來源地。2023年江蘇省新批臺資專案近950個，實際到帳臺資超28億美元。五個臺資專案列入江蘇省2023年重大專案，昆山友達光電第六代低溫多晶硅液晶面板二期投產，臺企信音電子在A股創業板成功上市。
對外貿易	
貿易規模	2023年進出口總額5兆2,493.8億元，比上年度減少3.2%。占同期中國大陸進出口總額的12.6%。其中，出口3兆3,719.1億元，減少2.5%；進口1兆8,774.6億元，減少4.3%。
貿易方式	2023年一般貿易進出口總額3兆77.7億元，比上年度減少6.6%，占進出口總額比重為57.3%；加工貿易進出口1兆6,581.7億元，比上年度減少6.4%，占比31.6%。
貿易目的地	2023年，江蘇省對前五大貿易夥伴東協、歐盟、美國、



	<p>韓國、日本分別進出口8,144.6億元、7,884.7億元、6,871.3億元、5,074.9億元、3,916.6億元，合計占江蘇省進出口總值的60.8%，但對五大貿易夥伴進出口額比上年度均有所減少，其中對韓國、日本降幅近20%。同期，對共建“一帶一路”國家進出口2.25兆億元，成長0.9%，占比較上年提升1.7個百分點至42.9%。對中東地區、非洲、印度進出口分別增加19.7%、8.9%、6.9%。對臺灣出口和進口分別減少17.5%和9.7%。但對俄羅斯進出口增幅明顯，進口比上年成長52.1%。</p>
<p>貿易商品結構</p>	<p>機電產品出口比重提升，優勢產品出口明顯成長。2023年，江蘇省出口機電產品2.3兆億元，成長0.4%，占比較上年提升1.9個百分點至68.1%。其中，手機、船舶、“新三樣（新能源汽車、鋰電池、太陽能電池）”產品等優勢產品出口分別成長69.1%、37.1%、12.3%，合計拉動出口增加3.7個百分點。</p>
<p>投資環境</p>	
<p>基礎建設</p>	<p>2023年江蘇完成交通基礎設施建設投資2,200億元。滬寧沿江高鐵開通運營，全省高鐵里程超過2,500公里，居全國前列。京滬高速新沂至江都段改擴建、連宿高速沭陽至宿豫段建成通車，全省高速公路里程達5,135公里。建成普通國省道261公里，新改建農村公路3,064公里，規劃發展村莊雙車道四級及以上公路通達率達到98.4%。累計建成18座過江通道，並有10座在建過江通道加速推進。新增三級以上幹綫航道里程88公里，建成橋梁30座，船</p>

	<p>開3座。連雲港港40萬噸級礦石碼頭改擴建工程建成交工，連雲港港30萬噸級航道二期工程竣工。鹽城南洋機場T1航站樓改造工程建成投運。</p>
運 輸 能 力	<p>江蘇省鐵公水空管五種運輸方式完成貨物運輸量比上年成長11.1%，貨物周轉量成長11.7%；旅客運輸量成長54.4%，旅客周轉量成長114.3%。全省機場飛機起降52.6萬架次，比上年成長65.9%；旅客輸送量5,482.2萬人次，成長122.9%；貨郵輸送量63.7萬噸，成長7%。全省港口完成貨物輸送量35.1億噸，比上年成長8.3%；其中外貿貨物輸送量6.2億噸，成長12.1%；集裝箱輸送量2544.9萬TEU，成長6.3%。</p>
通 訊	<p>2023年郵電行業完成業務總量2,636.4億元，比上年成長16.2%；業務收入2,516.9億元，成長8.9%。分行業看，郵政行業完成業務總量1,163.6億元，成長13.8%，其中快遞業務攬件量99.5億件，成長14.2%；業務收入1,165.1億元，成長10%。電信行業完成業務總量1,472.9億元，成長18.2%；業務收入1,351.8億元，成長8%。全省固定電話使用者1,153.4萬戶；行動電話用戶10,859.4萬戶；電話普及率達141.1部/百人。年末長途光纜線路總長度4.2萬公里，比上年末增加1,319公里；互聯網寬頻接入用戶4,754.6萬戶，成長6.8%，淨增303萬戶；移動互聯網傳輸流量成長17.6%。</p>
環 保	<p>生態環境品質明顯改善。全年PM2.5平均濃度33微克/立方米；空氣優良天數比率79.6%，比上年提高0.6個百分</p>



	<p>點；國考斷面水質優Ⅲ比例達92.4%，比上年提高1.4個百分點。長江保護修復取得積極成效，長江幹流江蘇段水質連續六年保持Ⅱ類，主要入江支流斷面水質優Ⅲ比例達100%。太湖連續16年安全度夏，水質藻情為16年來最好水準，湖體總磷、總氮濃度比上年分別減少14.5%和14.3%。近岸海域優良水質面積比例92.7%、達有監測紀錄以來最好值，在國家污染防治成效考核中連續4年獲評優秀等級。</p> <p>生態環境基礎設施建設加快。推進618項生態環境基礎設施重點工程項目，新增污水處理能力83萬噸/日、新改建污水管網1872公里，建制鎮實現污水處理設施全覆蓋。全省城市污水集中處理率93.5%，比上年提高1個百分點，城市生活垃圾無害化處理率100%。累計入選國家級海綿城市建設示範城市4個、國家生態園林城市9個，均居全國第一；國家生態文明示範市縣37個，比上年增加6個；入選國家首批碳達峰試點地區和園區3個；“綠水青山就是金山銀山”實踐創新基地增至10個。</p>
<p>商 業 環 境</p>	<p>江蘇著力推進政策、市場、政務、法治、人文“五個環境”建設，不斷深化“放管服”改革，5年累計取消、下放433項行政權力事項，連續4年獲評“營商環境最佳口碑省份”，蘇州、南京、常州、無錫位列中國大陸營商環境標杆城市。</p> <p>2023年全省共有118家經開區，含國家級經開區27家、省級經開區90家和張家港保稅港區。9家開發區躋身國家級</p>

經開區考核評價前30位，蘇州工業園區實現“七連冠”。

江蘇27個國家級經濟技術開發區：

南通經濟技術開發區

連雲港經濟技術開發區

昆山經濟技術開發區

蘇州工業園區

南京經濟技術開發區

揚州經濟技術開發區

徐州經濟技術開發區

鎮江經濟技術開發區

吳江經濟技術開發區

江寧經濟技術開發區

常熟經濟技術開發區

淮安經濟技術開發區

鹽城經濟技術開發區

錫山經濟技術開發區

太倉港經濟技術開發區

張家港經濟技術開發區

海安經濟技術開發區

靖江經濟技術開發區

吳中經濟技術開發區

宿遷經濟技術開發區

海門經濟技術開發區

如皋經濟技術開發區



	<p>宜興經濟技術開發區</p> <p>溱墅關經濟技術開發區</p> <p>沭陽經濟技術開發區</p> <p>相城經濟技術開發區</p> <p>無錫惠山經濟技術開發區</p>
<p>市 場 環 境</p>	<p>2023年社會消費品零售總額4兆5,547.5億元，比上年成長6.5%。按消費類型分，商品零售4兆640.5億元，成長5.1%；餐飲收入4,907億元，成長20.4%。分商品類值看，全年限額以上單位商品零售額中，糧油食品類、飲料類、菸酒類、服裝鞋帽針紡織品類分別成長7.9%、19.9%、8.3%、8.1%；金銀珠寶類、體育娛樂用品類、通訊器材類分別增加9%、12.2%、19.2%；石油及製品類、汽車類分別增加7.3%、5%。</p> <p>2023年全省居民人均可支配收入52,674元，比上年成長5.6%。其中，工資性收入30,054元，成長6.9%；經營淨收入6,645元，成長3.5%；財產淨收入5,417元，成長1.2%；轉移淨收入10,557元，成長5.9%。按常住地分，城鎮居民人均可支配收入63,211元，成長5.0%；農村居民人均可支配收入30,488元，成長7.0%。城鄉居民人均收入比值為2.07，比上年縮小0.04。全省居民人均消費支出35,491元，比上年成長8.0%。按常住地分，城鎮居民人均消費支出40,461元，成長7.1%；農村居民人均消費支出25,029元，成長10.8%。</p>
<p>工 資 水 準</p>	<p>2022年江蘇省城鎮非私營單位就業人員年平均工資為</p>

121,724元，首次突破12萬元；城鎮私營單位就業人員年平均工資為71,835元。

2024年江蘇省月最低工資標準：一類地區2,490元；二類地區2,260元；三類地區2,010元。非全日制用工小時最低工資標準：一類地區24元；二類地區22元；三類地區20元。

一類地區：

南京市區

無錫市區、江陰市、宜興市

常州市區、溧陽市

蘇州市區、張家港市、常熟市、太倉市、昆山市

南通市區，啟東市

揚州市區

鎮江市區、丹陽市、句容市、揚中市

泰州市區

二類地區：

徐州市區（不含銅山區）

南通海安市、如皋市、如東縣

連雲港市區（不含贛榆區）

淮安市區（不含淮安區、淮陰區、洪澤區）

鹽城市區、東台市

揚州寶應縣、高郵市、儀徵市

泰州靖江市、泰興市、興化市



	<p>三類地區：</p> <p>徐州銅山區、豐縣、沛縣、睢寧縣、邳州市、新沂市</p> <p>連雲港贛榆區、東海縣、灌雲縣、灌南縣</p> <p>淮安淮安區、淮陰區、洪澤區、漣水縣、盱眙縣、金湖縣</p> <p>鹽城響水縣、濱海縣、阜寧縣、射陽縣、建湖縣</p> <p>宿遷市區、沭陽縣、泗陽縣、泗洪縣</p>
<p>地方優勢</p>	
<p>優勢產業</p>	<p>江蘇瞄準生物醫藥、智慧製造裝備、積體電路、新型電力（智慧電網）、新能源等優勢領域，打造5個具有國際競爭力的戰略性新興產業集群；面向高端軟體及資訊服務、先進結構材料、新型功能材料等領域，建設10個國內領先的戰略性新興產業集群。</p> <p>江蘇省10個國家先進製造業集群：無錫市物聯網集群；南京市軟體和資訊服務集群；南京市新型電力（智慧電網）裝備集群；徐州市工程機械集群；南通市、泰州市、揚州市海工裝備和高技術船舶集群；蘇州市奈米新材料集群；常州市新型碳材料集群；蘇州市生物醫藥及高端醫療器械集群；泰州市、連雲港市、無錫市生物醫藥集群；蘇州市、無錫市、南通市高端紡織集群</p>
<p>重點引資產業</p>	<p>將高端製造業和現代服務業作為鼓勵外資的重點方向。</p> <p>支持新一代信息技術、生物醫藥、奈米技術、人工智慧等先導產業創新型企業的引進。</p> <p>鼓勵和引導外國投資者在國家制定的鼓勵外商投資產業</p>

目錄和本省重點發展領域內進行投資，參與製造業集群、優勢產業鏈建設，促進重點產業強鏈補鏈延鏈。圍繞“1650”產業體系建設，推薦一批重點外資專案列入工信部調度的製造業重點外資專案清單。在符合有關法律法規的前提下，鼓勵外商投資企業參與生物醫藥全產業鏈開放創新發展，加快推動外資項目落地。

“1650”指江蘇省在“十四五”時期重點打造16個先進製造業集群、50條重點產業鏈

江蘇省1650產業體系重點領域：

1. 新型電力裝備：智能電網^①
2. 新能源：晶矽太陽能^①、風電裝備、氫能^②、儲能^②
3. 物聯網：工業互聯網、車聯網^①、感測器、智慧家居
4. 生物醫藥：生物藥^①、化學藥、中藥、醫療器械
5. 高端紡織：品牌服裝家紡^①、化學纖維
6. 新材料：先進碳材料、奈米新材料^①、先進金屬材料、化工新材料、綠色建築材料
7. 半導體：積體電路^①、新型顯示、第三代半導體^②
8. 高端裝備：工程機械^①、農機裝備、工業母機、機器人、軌道交通裝備
9. 航空航太：航空發動機和工業燃氣輪機、大飛機配套、衛星^②
10. 高技術船舶與海工裝備：高技術船舶^①、海洋工程裝備
11. 新能源汽車：電動汽車、動力電池^①、汽車零部



	<p>件、氫燃料電池汽車^②</p> <p>12.新一代資通訊：5G、光通訊、先進通訊^②</p> <p>13.節能環保：先進節能環保裝備</p> <p>14.新型食品：預製菜、釀造、功能性食品</p> <p>15.軟體與資訊服務：工業軟體、信創</p> <p>16.新興數字產業：大數據與雲計算^②、區塊鏈^②、元宇宙^②、人工智慧^②</p> <p>註：</p> <p>標^①為卓越產業鏈</p> <p>標^②為未來產業鏈</p> <p>其他為優勢產業鏈</p>
<p>其他</p>	
<p>地方外資法規</p>	<p>省政府《關於進一步優化外商投資環境 加大吸引外商投資力度若干措施的通知》</p> <p>《江蘇省促進和保護外商投資條例》</p> <p>省商務廳省科技廳《關於鼓勵支持外商投資設立和發展研發中心若干措施的通知》</p> <p>省政府辦公廳《關於印發南京市建設科創金融改革試驗區實施方案的通知》</p> <p>省政府辦公廳《關於推動外貿穩規模優結構若干措施的通知》</p> <p>省政府《關於推動經濟運行率先整體好轉若干政策措施的通知》</p>

省商務廳省財政廳《關於鼓勵跨國公司在江蘇設立地區總部和功能性機構意見（2024年版）》的通知

省財政部《關於“十四五”期間支持科技創新進口稅收政策管理辦法的通知》

省商務廳《關於中國（江蘇）自由貿易試驗區營商環境優化提升實施方案（2023—2025年）的通知》

省商務廳《江蘇省“十四五”商務高品質發展規劃》

省商務廳《江蘇省“十四五”貿易高品質發展規劃》

省政府《關於印發江蘇省海洋產業發展行動方案的通知》

省政府《江蘇省國民經濟和社會發展第十四個五年規劃和二〇三五年遠景目標綱要》

省商務廳《鼓勵外商投資企業利潤再投資三年行動計畫（2022-2024年）》

省商務廳《江蘇省關於高品質實施〈區域全面經濟夥伴關係協定〉（RCEP）的若干措施》

省政府辦公廳《關於印發江蘇省航空航太產業發展三年行動計畫》

省政府《關於進一步促進積體電路產業高品質發展若干政策的通知》

省政府關於《促進利用外資穩中提質做好招商安商穩商工作的若干意見》

省政府《關於促進外資提質增效的若干意見》

省政府《關於擴大對外開放積極利用外資若干政策的意



	<p>見》</p> <p>《關於加強對外合作交流 鼓勵外資參與養老服務業發展的意見》</p> <p>省商務廳《關於印發江蘇省外商投資企業 投訴工作辦法的通知》</p>
<p>投資服務機構</p>	<p>官方機構：</p> <p>江蘇政務服務 www.jszfw.gov.cn</p> <p>江蘇省國際投資促進中心www.iinvest.org.cn/</p> <p>江蘇省商務廳www.jsdoftec.gov.cn/</p> <p>江蘇省發展和改革委員會www.jsdpc.gov.cn/pub/jsdpc/</p> <p>江蘇省經濟與信息化委員會www.jsetc.gov.cn/</p> <p>江蘇省工商行政管理局</p> <p>www.jsgsj.gov.cn/baweb/show/sj/index.jsp</p> <p>江蘇省地方稅務局www.jsds.gov.cn/</p> <p>江蘇省國家稅務局www.jsgs.gov.cn/html/index.htm</p>

三、山東省

山東省基本數據表

幣別：人民幣

自然人文	
地 理 環 境	位於中國大陸東部沿海、黃河下游、京杭大運河的中北段，從北向南分別與河北、河南、安徽、江蘇四省接壤；中部高突，泰山為全境最高點；東部山東半島伸入黃海，北隔渤海海峽與遼東半島相對，東隔黃海與朝鮮半島相望，東南臨靠黃海、遙望東海及日本南部列島。海岸線全長約3,024公里，僅次於廣東省，位居全中國大陸第二位。
面 積	陸地總面積15.7萬平方公里，占全中國大陸總面積的1.64%，鄰近海域面積17萬平方公里。
人 口	2023年底常住人口10,122.97萬人。其中，0-15歲人口占18.52%，16-59歲人口占57.86%，60歲及以上人口占23.62%。常住人口城鎮化率為65.53%，比上年末提高0.99個百分點。全年出生人口61.0萬人，出生率6.01‰，人口自然成長率-2.18‰。
自 然 條 件	山東的氣候屬暖溫帶季風氣候類型。春秋短暫，冬夏較長。年平均氣溫11℃~14℃。降水量60%以上集中於夏季，易形成洪災，冬春又常發生旱災，對農業生產影響很大。



<p>自然資源</p>	<p>山東省資源豐富，已發現礦產資源達150種，已探明蘊藏量的計91種，其中居全中國大陸前10位的有58種。有勝利油田為中國大陸第二大石油生產基地，全省原油產量占中國大陸1/3。含煤地層面積達五萬平方公里，年產原煤1.4億噸。</p>
<p>歷史文化</p>	<p>山東是中華文明發源地之一。目前發現最早的山東人「沂源人」，可把山東歷史上推到四、五十萬年前，原始社會末期的大汶口文化、龍山文化都在山東首度發現。</p>
<p>省會</p>	<p>濟南市：山東省之政治、經濟、文化、科技、教育和金融中心，全市總面積10,244平方公里，至2023年底常住人口943.7萬人左右，新能源與節能、交通裝備、生物工程、先進製造等行業發展較快；因泉水眾多，又稱「泉城」。</p>
<p>重要城市</p>	<p>青島：總面積1萬1,282平方公里，至2023年底常住人口1,139.4萬人左右，以海洋裝備、軌道交通裝備、汽車製造、新一代信息技術、生物醫藥、智慧家電、食品飲料等為主要產業；為山東省第一大城市、中國大陸東北部沿海重要的港口、工業和旅遊城市。</p> <p>淄博市：總面積5,965平方公里，至2023年底，全市常住人口為467.40萬，主要工業有化工、醫藥、冶金、建材、機械、紡織、電子、電力等；山東省交通樞紐之一，也是齊國古都、陶瓷之都。</p> <p>煙台市：總面積1萬3,746平方公里，至2023年底常住人</p>

	<p>□696.82萬人，機械製造、電子顯示屏和食品加工為主要產業；位居沿海，是中國大陸最早對外開放港口之一。</p>
經濟指標	
地區生產總值 (G D P)	<p>2023年全省生產總值9兆2,068.7億元，比去年成長6.0%。其中，第一產業增加值6,506.2億元，成長4.5%；第二產業增加值3兆5,987.9億元，成長6.5%；第三產業增加值4兆9,574.6億元，成長5.8%。三次產業結構為7.1：39.1：53.8。</p> <p>省會、膠東、魯南三大經濟圈實現地區生產總值分別為3兆4,392.6億元、3兆9,433.2億元和1兆8,242.9億元，比上年度分別成長6.0%、5.9%和6.4%。</p>
人均地區生產總值	2023年人均生產總值90,594元。
財 政 收 入	2023年公共財政預算收入7,464.7億元，比去年成長5.1%。其中，稅收收入5,229.6億元，成長9.1%。
固 定 資 產 投 資	2023年固定資產投資比去年成長5.2%，三次產業投資構成為1.6：38.1：60.3。重點投資領域中，製造業投資成長11.5%，占全部投資的比重為30.9%；基礎設施投資成長22.9%，占全部投資的比重為23.4%；高新技術產業投資成長22.8%，占全部投資的比重為20.3%。
就 業	2023年山東省就業形勢保持穩定。城鎮新增就業124.5萬人，失業人員實現再就業51.9萬人，就業困難人員實現就業9.2萬人。



利用外資	
外商投資件數	2023年山東省重大招商活動簽約重點外資專案272個，總投資101.7億美元。過億美元項目26個，比上年增加4個。截至2023年底，有235家世界500強企業在山東投資929家企業。
外商投資金額	2023年山東省實際使用外資175.3億美元，占全國實際使用外資的比重為11.0%。其中，製造業實際使用外資66.5億美元，占全省實際使用外資的比重為38.0%。高技術產業實際使用外資59.6億美元，占全省實際使用外資的比重為34.0%。
投資方式	山東省外商投資方式主要包括：外商直接投資、外資企業、中外合資企業、中外合作企業、外商投資股份制、合夥企業等，其中外商直接投資依舊占據絕對多數。
投資產業	從行業看，山東省2023年第一產業實際使用外資0.41億美元，同比減少53.98%。第二產業實際使用外資83.18億美元，同比減少27.52%；其中製造業占比最高，實際使用外資66.55億美元，同比減少31.90%。第三產業實際使用外資91.72億美元，同比減少18.90%；其中批發和零售業實際使用外資25.79億美元，同比減少42.03%；租賃和商務服務業實際使用外資24.42億美元，同比減少19.57%；科學研究和技術服務業實際使用外資21.93億美元，同比成長44.91%。
投資區域	2023年山東省外商投資主要城市為青島、濟南、煙台、濟寧。其中青島市實際使用外資37.53億美元，同比減少

	<p>31.95%；濟南市實際使用外資24.78億美元，同比減少21.03%；煙台市實際使用外資23.19億美元，同比減少22.27%；濟寧市實際使用外資10.67億美元，同比減少17.42%；其他地市實際使用外資均在10億美元以下。</p>
外 資 來 源	<p>山東省主要外資來源地為香港地區、日韓、新加坡、RCEP國家、“一帶一路”沿線國家等。2023年實際使用港資123.49億美元，同比減少18.78%；實際使用日資13.16億美元，同比減少30.76%；實際使用韓資5.92億美元，同比減少72.28%。</p>
對外貿易	
貿 易 規 模	<p>2023年山東全省進出口總額3.26兆元，比上年成長1.7%。其中，出口1.94兆元，成長1.1%；進口1.32兆元，成長2.7%。對共建“一帶一路”國家和地區進出口總值1.84兆元，占全省進出口總值的比重為56.3%，比上年提升0.8個百分點。</p>
貿 易 方 式	<p>2023年，山東省以一般貿易方式進出口2.13兆元，成長2.4%，占當年山東省進出口總值的65.2%；以保稅物流方式進出口5,320.1億元，成長2.2%；以加工貿易方式進出口5,143.7億元，成長1.8%。</p>
貿 易 目 的 地	<p>2023年，山東省前五大出口目的地為“一帶一路”沿線國家、東盟、美國、歐盟（不含英國）、韓國，出口總值依次為9,919.8億元、2,948.7億元、2,519.9億元、2,351.1億元、1,755.2億元，同比成長4.8%、-4.3%、-9.4%、1.1%、-3.7%。</p>



<p>貿易來源地</p>	<p>2023年，山東省前五大進口來源地為“一帶一路”沿線國家、東盟、俄羅斯、巴西、韓國，進口總值依次為8,432.7億元、3,549.9億元、1,878.2億元、1,061.6億元、866.5億元，同比成長1.5%、13.2%、28.1%、-3.4%、-5.5%。</p>
<p>貿易商品結構</p>	<p>2023年，山東省機電產品、勞動密集型產品、農產品為主要出口商品。其中，出口機電產品8,938.3億元，成長7%，占山東省出口總值的46%；出口勞動密集型產品3,775.2億元，成長1.8%；出口農產品1,476億元，成長6.3%，繼續穩居全國農產品出口第一大省地位。</p> <p>原油、機電產品、金屬礦及礦砂、高新技術產品、農產品為主要進口商品。2023年，山東省進口原油9,343.9億元，成長5.1%；進口機電產品2,521.8億元，成長14.9%；進口農產品1,672.1億元，成長6.2%；進口積體電路911.8億元，成長11.6%；進口鐵礦砂898.2億元，成長5.7%；進口成品油566.6億元，成長215.4%。</p>
<p>投資環境</p>	
<p>基礎建設</p>	<p>公路：</p> <p>山東有密集、優質的高速公路網，目前已實現“縣縣通高速”，全面形成了“九縱五橫一環七射多連”高速公路網。全省公路通車總里程達29.2萬公里，其中二級及以上公路里程達到4.8萬公里，連續多年位居中國大陸第一。公路密度達到每百平方公里186.2公里，居全國第3位。截至2023年底，高速公路通車里程突破8,400公里。</p>

	<p>鐵路：</p> <p>以山東省會濟南為中心，2小時交通圈覆蓋該省高鐵沿線城市，通達全國近300個城市。“四縱四橫”貨運鐵路網全面建成，“四縱六橫”高速客運鐵路網加快構建。截至2023年年底，山東全省鐵路營運里程超過7,200公里，其中高速鐵路營運里程突破2,800公里，躍居全國第一位。</p> <p>機場：</p> <p>山東的主要機場有青島膠東國際機場、濟南遙牆國際機場、煙台蓬萊國際機場、威海大水泊機場、臨沂啟陽機場、濟甯大安機場、東營勝利機場、日照山字河機場、菏澤牡丹機場、濰坊南苑機場，正在建設棗莊機場。截止2023年底，山東省運營的通用機場達到16個，民用運輸機場達到10個，為中國大陸民營機場最多的省份。</p> <p>港口：</p> <p>山東主要有青島港、煙台港、日照港、渤海灣港等港口。海運方面，山東擁有3個超過4億噸輸送量大港—青島港、煙台港、日照港。2023年山東港口累計完成貨物吞吐量突破17億噸，其中沿海港口完成19.7億噸，集裝箱吞吐量4,175萬標準箱，比上年度分別成長4.4%和11.0%；集裝箱航線343條，航線數量和密度均居中國大陸北方港口首位。</p>
<p>運 輸 能 力</p>	<p>2023年，交通運輸平穩運行。鐵路、公路、水路共完成客運量3.3億人次，貨運量33.6億噸。鐵路、公路、水路</p>



	共完成旅客周轉量979.7億人公里；貨物周轉量14,970.8億噸公里，比上年度成長5.4%。
通 訊	2023年山東省電信業務總量1,127.7億元，比上年度成長16.2%；郵政業務總量828.8億元，快遞業務量70.7億件。全省電話用戶總數為13,103.7萬戶，其中行動電話用戶12,002.1萬戶。全省（固定）互聯網寬頻接入用戶4,581.9萬戶，成長7.4%。行動互聯網用戶10,370.1萬戶。固定寬頻家庭普及率為112.6部/百戶。累計開通5G基站20.2萬個。
能 源	2023年能源電力保供有力，水電、核電、風電、太陽能發電等清潔能源發電量1,584.7億千瓦時，比上年成長21.9%。新能源和可再生能源裝機容量為9,794.1萬千瓦，成長28.6%，占全部裝機容量比重為46.3%，比上年提高6.1個百分點。光伏發電、新型儲能裝機居全國首位，生物質發電、風電裝機分別居全國第2、第4位，海上風電裝機躍居全國第3位。
環 保	2023年，細顆粒物（PM2.5）平均濃度連續三年達到“30+”水準，優於國家下達年度目標10%以上。國控地表水考核斷面（按153個計算）優良水體比例達到84.3%，超年度目標15.7個百分點；黃河流域、南四湖流域優良水體比例均達100%；V類及以下水體動態清零。近岸海域優良水質比例為95.6%，比上年提升10.2個百分點，首次進入全國沿海省市前3名。
商 業 環 境	山東作為東部沿海大省，在深化放管服改革大背景下，

營商環境整體水準已位列全國前端。

截至目前，在建和已建成運行國家級保護中心8家，快速維權中心3家，維權中心13家，海外智慧財產權糾紛應對指導地方分中心3家，省市縣智慧財產權糾紛調解組織159家。

2023年，山東省社會融資規模增量2兆3,510.1億元。年末金融機構本外幣存款餘額159,927.0億元，比上年度成長9.5%；本外幣貸款餘額138,667.3億元，成長11.7%。年末上市公司422家，全年新增25家。齊魯股權交易中心、青島藍海股權交易中心掛牌企業分別達到6,232家和2,214家。私募基金管理機構777家，管理基金規模3,809.8億元，比上年度增加288.8億元。

2019年8月30日，中國大陸（山東）自由貿易試驗區正式設立。山東自貿試驗區的實施範圍為119.98平方公里，涵蓋濟南、青島、煙台3個片區。

濟南片區聚焦醫養健康、數字經濟、產業金融等領域，圍繞建設新時代社會主義現代化強省會戰略目標，著力打造具有國際競爭力的生物醫藥產業集群、數字經濟創新示範區和黃河流域重要的對外開放門戶。

青島片區聚焦航貿金融融合、積體電路、基因科技等領域，圍繞建設現代化國際大都市戰略目標，著力打造東北亞國際航運樞紐、創新型城市核心區、未來產業集聚區。

煙台片區聚焦現代海洋、高端裝備製造、新一代資訊技



術等領域，圍繞建設現代化國際濱海城市戰略目標，著力打造海洋強省示範區、綠色低碳發展樣板區和全國重要的高端裝備製造基地。

2020年6月山東省委、省政府提出構建“一群兩心三圈”的區域發展格局：“一群”即打造具有全球影響力的山東半島城市群；“兩心”即支持濟南、青島建設成為國家中心城市；“三圈”即推進省會、膠東、魯南三大經濟圈區域一體化發展。

省會經濟圈包括濟南、淄博、泰安、聊城、德州、濱州、東營七市，定位是黃河流域生態保護和高質量發展示範區、全國動能轉換區域傳導引領區、世界文明交流互鑒新高地；膠東經濟圈包括青島、煙台、濰坊、威海、日照五市，定位是全國重要的航運貿易中心、金融中心和海洋生態文明示範區，世界先進水準的海洋科教核心區和現代海洋產業集聚區；魯南經濟圈包括臨沂、棗莊、濟寧、菏澤四市，定位是鄉村振興先行區、轉型發展新高地、淮河流域經濟隆起帶。

山東16個國家級經濟技術開發區：

青島經濟技術開發區

煙台經濟技術開發區

威海經濟技術開發區

東營經濟技術開發區

日照經濟技術開發區

濰坊濱海經濟技術開發區

	<p>鄒平經濟技術開發區</p> <p>臨沂經濟技術開發區</p> <p>招遠經濟技術開發區</p> <p>德州經濟技術開發區</p> <p>明水經濟技術開發區</p> <p>膠州經濟技術開發區</p> <p>聊城經濟技術開發區</p> <p>濱州經濟技術開發區</p> <p>威海臨港經濟技術開發區</p> <p>滕州經濟技術開發區</p>
<p>市 場 環 境</p>	<p>2023年新登記市場主體216萬戶，年末實有各類市場主體1,465.9萬戶。截至2023年底，山東省實有企業、個體工商戶、農民專業合作社等各類經營主體1,465.9萬戶，居全國第二位，同比成長4.4%。</p> <p>消費市場有所放緩。2023年山東省社會消費品零售總額3兆6,141.8億元，比上年度成長8.7%。其中，餐飲收入4,345.5億元，成長19.9%；商品零售額3兆1,796.3億元，成長7.4%。城鎮消費品零售額3兆362.0億元，成長8.6%；鄉村消費品零售額5,779.9億元，成長9.5%。</p> <p>全年居民消費價格比上年上漲0.1%。其中，消費品價格減少0.3%，服務價格上漲0.9%；食品價格減少0.4%，非食品價格上漲0.2%。</p> <p>消費升級趨勢明顯。限額以上單位商品零售額中，糧油、食品類零售額比上年成長9.9%，飲料類成長6.1%，</p>



	<p>菸酒類成長19.9%，服裝、鞋帽、針紡織品類成長17.6%，金銀珠寶類成長11.3%，日用品類成長10.1%，中西藥品類成長7.9%，通訊器材類成長13.8%，石油及制品類成長5.9%，汽車類成長10.6%。</p> <p>線上消費增勢良好。網上零售額7,728.5億元，比上年度成長11.0%。其中，實物商品網上零售額6,723.1億元，成長8.6%；占社會消費品零售總額的比重為18.6%，比上年度提高0.7個百分點。</p> <p>居民生活品質穩步提升。居民人均可支配收入39,890元，比上年度成長6.2%；人均消費支出24,293元，成長7.3%。其中，城鎮居民人均可支配收入51,571元，成長5.1%；人均消費支出30,251元，成長5.9%。農村居民人均可支配收入23,776元，成長7.5%；人均消費支出16,075元，成長9.5%。</p>
<p>工 資 水 準</p>	<p>2023年山東省居民人均工資性收入22,908元，成長6.9%。其中，城鎮居民人均工資性收入30,908元，成長6.1%；農村居民人均工資性收入11,872元，成長7.5%。</p> <p>2023年山東省各市區月最低工資標準分別為2,200元、2,010元、1,820元；小時最低工資標準分別為22元、20元、18元。月最低工資標準適用於全日制就業勞動者；小時最低工資標準適用於非全日制就業勞動者。</p>
<p>地方優勢</p>	
<p>優 勢 產 業</p>	<p>產糧大省，另製造業亦為山東省較具優勢的產業，製造業項目齊全，輕工業、紡織、機械、化工、建材和冶金</p>

	<p>六大傳統產業為工業主體。</p> <p>服務業為山東省改革發展潛力最大的產業，相對第一、二產業有更大的發展空間。</p> <p>山東十強產業：新一代信息技術、高端裝備、新能源新材料、現代海洋、醫養健康五大新興產業，高端化工、現代高效農業、文化創意、精品旅遊、現代金融服務五大優勢產業。</p> <p>擁有濟南信息技術服務、青島軌道交通裝備、青島節能環保、淄博新型功能材料、煙台先進結構材料、煙台生物醫藥、臨沂生物醫藥等7個國家級產業集群。</p> <p>新產業新業態新模式較快成長。規模以上工業中，高技術製造業增加值比上年度成長5.6%，占規模以上工業增加值的比重為9.7%；裝備製造業增加值成長9.7%，占比為22.8%。工業機器人產量13184套，成長9.7%；太陽能電池產量45.5萬千瓦，成長5.8%。</p> <p>海洋經濟高質量發展，2023年前三季度，山東海洋生產總值達1.26兆元，同比成長6.3%。山東已形成青島、煙台、威海等產業聚集區，大型散貨船、豪華客滾船建造優勢持續，海洋油氣開發裝備、深遠海漁業養殖裝備、海洋新能源裝備、海上航太發射裝備製造走在了全國前端。2023年前三季度，山東海洋漁業、海洋水產品加工業、海洋礦業、海洋鹽業、海洋化工業、海洋電力業、海洋交通運輸業7個產業增加值居全國第一位。</p>
<p>重點引資產業</p>	<p>高新技術產業、裝備製造業、現代農業、現代服務業、</p>



	<p>海洋產業、節能環保、新能源等。</p> <p>重點產業招商引資中，濟南、青島在新一代資訊技術、高端裝備、醫養健康、新能源新材料等方面領跑全省；濟寧聚焦先進製造業、數字經濟、新興產業等“六大領域”；聊城深耕有色金屬、綠色化工、新能源、大健康四大主導產業；泰安聚焦鋰電產業，推動項目與資本“雙向奔赴”。</p>
<p>其他</p>	
<p>地方外資法規</p>	<p>《山東省進一步優化外商投資環境更大力度吸引和利用外資的若干措施》2023年10月發布</p> <p>《關於推動外貿外資穩規模優結構高品質發展的若干措施》2023年7月發布</p> <p>《山東省人民政府辦公廳關於進一步優化營商環境降低市場主體制度性交易成本的實施意見》2022年12月發布</p> <p>《外貿固穩提質2022年行動計畫》</p> <p>《推動山東數字貿易創新發展的實施意見》2022年9月發布</p> <p>《山東省對外貿易創新發展實施方案（2021-2022年）》</p> <p>《山東省人民政府辦公廳關於服務“六穩”“六保”進一步深化“放管服”改革的實施意見》2021年7月發布</p> <p>《關於優化外商投資服務環境促進利用外資高質量發展的工作方案》（臨商務字〔2021〕12號）</p> <p>《關於印發山東省進一步做好利用外資工作的若干措施的通知》（魯政發〔2020〕14號）</p>

	<p>《山東省國民經濟和社會發展第十四個五年規劃和二〇三五年遠景目標綱要》</p> <p>《山東省戰略性新興產業集群發展工程實施方案（2020—2021年）》</p> <p>《青島市重點工業產業集聚區創建提升三年行動計畫（2019-2021年）》</p> <p>《全省穩外貿穩外資政策措施清單》2020年4月發布</p> <p>《中國大陸（山東）自由貿易試驗區總體方案》2019年8月發布</p> <p>《山東省數字基礎設施建設指導意見》2020年3月發布</p> <p>《關於促進魯台經濟文化交流合作的若干措施》</p> <p>《山東省人民政府關於新時期積極利用外資若干措施的通知》2017年8月實施</p> <p>山東省外商投資企業管理暫行辦法</p> <p>山東省外商投資產業指導意見</p> <p>山東省外商投資企業工會條例</p> <p>山東省外商投資企業勞動管理條例</p>
--	---

四、浙江省

浙江省基本數據表

幣別：人民幣

自然人文	
地 理 環 境	浙江省位於中國大陸東南沿海，長江三角洲南翼，東瀕東海，南鄰福建，西與江西、安徽相連，北與上海及江蘇相鄰。
面 積	浙江陸域面積10.55萬平方公里，占中國大陸陸域面積的1.1%，是中國大陸面積較小的省份之一。東西和南北的直線距離均為450公里左右。全省陸域面積中，山地占74.6%，水面占5.1%，平坦地占20.3%，故有“七山一水兩分田”之說。浙江海域面積26萬平方公里，面積大於500平方公尺的海島有2,878個，大於10平方公里的海島有26個，是島嶼最多的省份。
人 口	2023年浙江省常住人口6,627萬人，與2022年常住人口6,577萬人相比，增加50萬人。常住人口中，城鎮人口為4,919萬人，農村人口為1,708萬人，城鎮化率為74.2%，與2023年相比上升0.8個百分點。其中，男性人口為3,459萬人，占52.2%；女性人口為3,168萬人，占47.8%。總人口性別比為109.2。全省常住人口中，0-15歲人口為890萬人，占13.4%，比上年度減少0.4個百分點；16-59歲人口為4,312萬人，占65.1%，比上年度減少0.9個百分點，60歲及以上人口為1,424萬人，占21.5%，比上年度上升1.3

	<p>個百分點；其中65歲及以上人口為1,021萬人，占15.4%，比上年度上升0.5個百分點。</p>
自然條件	<p>浙江省地處亞熱帶中部，屬季風性濕潤氣候，氣溫適中，四季分明，光照充足，雨量豐沛，有“魚米之鄉、絲綢之府、旅遊之地、文物之邦”之稱。年平均氣溫15~18℃，全省年平均降雨量1,100~2,000毫米，年平均日照時數1,100~2,200小時。海岸線總長6,715公里，居中國大陸首位。港灣眾多，形成了以寧波、溫州、舟山、嘉興和台州五大港為主的港口群。</p>
自然資源	<p>浙江省平均水資源總量為937億立方公尺。森林覆蓋率達60.5%，樹種豐富，有中國大陸“東南植物寶庫”之稱。礦產以非金屬礦產為主，石煤、明礬石、葉蠟石、水泥用凝灰岩、建築用凝灰岩等儲量居全國首位，螢石居第二位。具有豐富的石油和天然氣資源，開發前景良好，海域漁業資源豐富，舟山群島為中國大陸最大的海洋漁業基地，也是全球四大漁場之一。</p>
歷史文化	<p>西元11、12世紀，中國大陸五大名窯，浙江即占兩窯-龍泉窯和杭州官窯。浙江的絲綢、茶葉和造紙業發達，蘊藏文化氣息和獨特的東方美學，其文學、戲劇、繪畫、書法、工藝美術等在全國有較大影響。杭州的六和塔、嶽飛墓、飛來峰造像和寧波天一閣、溪口蔣氏故居等28處文物古跡被國務院列入重點文物保護單位。</p>
省會	<p>杭州市：總面積1萬6,850平方公里，2023年杭州常住人口為1,252.2萬人。杭州市強化高端產業引領，主要聚焦</p>



	<p>發展文化、旅遊休閒、金融服務、生命健康、高端裝備製造等五大支柱產業和人工智能、雲計算大數據、信息軟件三大先導產業；推動製造業高質量發展，聚力打造智能物聯、生物醫藥、高端裝備、新材料和綠色能源五大產業生態圈。重點培育新一代信息技術及應用、節能環保、數字安防、生物醫藥、新能源新材料、工業互聯網、5G應用、智慧網聯汽車、航空航太、機器人、增材製造、工業設計等戰略性新興產業。改造提升紡織化纖、精細化工、電氣機械、食品飲料、橡膠、服裝等傳統製造業。</p>
<p>重 要 城 市</p>	<p>寧波市：總面積9,816平方公里，2023年寧波市常住人口為969.7萬人，為中國大陸東南沿海重要港口城市和長江三角洲南翼經濟中心和化工基地。主要產業綠色石化、汽車製造、高端裝備、新材料、電子信息、軟體與新興服務、關鍵基礎件（元器件）、智慧家電、時尚紡織服裝、生物醫藥、文體用品、節能環保等。將加快打造數字產業、綠色石化、高端裝備、等三大萬億級產業集群，新型功能材料、新能源、關鍵基礎件、智能家電、時尚紡織服裝、現代健康等6個千億級產業集群，以及一批新興和未來產業群，完備建立起以綠色化、新型化、高端化為主要特徵的“361”萬千億級產業集群體系。</p> <p>溫州市：陸地面積1萬2,110平方公里，海域面積8,649平方公里，2023年常住人口為967.1萬人，是民營經濟發達的城市。主要產業有電氣、鞋業、服裝、汽車零部件、</p>

	<p>泵閥五大特色優勢製造業，以數字經濟、智能裝備、生命健康、新能源、新材料五大戰略性新興產業為培育重點，提升智能時尚家居產業、高端應急安防產業、時尚文體用品產業、綠色印刷包裝產業和節能環保低碳產業等五大區域性特色產業。</p> <p>湖州市：總面積5,820平方公里，2023年全市常住人口為343.9萬人。湖州市六大支柱產業是綠色家居、智能製造、生物醫藥、節能環保、高端裝備和數字經濟。大力發展數位經濟、高端裝備、新材料、生命健康等四大新興產業，培育新型電子元器件、北斗及地理信息、新能源汽車及關鍵零組件、智能物流裝備、高端金屬結構材料、生物醫藥、現代美妝、綠色木業、健康椅業、時尚童裝十大特色產業集群，重點打造新型電子信息產業鏈、智能裝備產業鏈、生物醫藥產業鏈、新能源汽車與關鍵零部件產業鏈、現代紡織產業鏈、綠色家居產業鏈六大標誌性產業鏈。</p>
<p>經濟指標</p>	
<p>地區生產總值 (GDP) 單位：人民幣</p>	<p>2023年浙江省生產總值(GDP)8兆2,553億元，比上年度成長6.0%。分產業看，第一產業增加值2,332億元，成長4.2%；第二產業增加值3兆3,953億元，成長5.0%；第三產業增加值4兆6,268億元，成長6.7%。三次產業增加值比例由上年度3.0:42.7:54.3調整為2.8:41.1:56.1。</p>
<p>人均地區生產總值</p>	<p>2023年，人均生產總值達125,043元，比上年度成長5.3%。</p>



單位：人民幣	
財 政 收 入 單位：人民幣	2023年浙江省一般公共預算收入8,600億元，同比成長7.0%，居中國大陸第三位。其中，稅收收入7,124億元，成長7.6%。
固 定 資 產 投 資	2023年浙江省固定資產投資比上年度成長6.1%，其中，第二產業投資占全部投資的25.6%，比上年度成長14.2%；第三次產業投資占全部投資的74.2%，成長3.5%。製造業投資占全部投資的21.5%，成長14.1%。其中計算機通信電子、專用設備、通用設備等製造業分別成長39.5%、22.9%和8.5%。基礎設施投資和房地產開發投資分別比上年成長3.9%和2.0%。
就 業	2023年就業社保穩定，城鎮新增就業116.3萬人。城鎮調查失業率平均值為4.6，低於5.0%的控制目標。
利用外資	
外 商 投 資 件 數	2023全年浙江省新設外商投資企業4,451家，前11個月，實際使用外資3,000萬美元以上大項目113個，合計總額達133.7億美元，占全省70.6%。其中，實際使用外資1億美元以上大項目20個。
外 商 投 資 金 額	2023全年合同外資383億美元，比上年減少11.7%，實際利用外資202億美元，成長4.8%。
投 資 方 式	2023年浙江省製造業外資占比最高，占全省的70.6%，往年，製造業一般在25%左右。此外，高端新材料、新能源汽車及零組件、生命健康、智能家電、現代消費等領域也是外資的投資方向。

<p>投 資 產 業</p>	<p>2023年，浙江省製造業外資成長較快，實際利用外資91.0億美元，成長85.8%。第三產業投資項目4,035個，占外商直接投資項目總數的90.7%；實際使用外資103億美元，減少23.6%。</p>
<p>投 資 區 域</p>	<p>2023年，浙江省實到外資方面，杭州、寧波、嘉興、紹興四市實際使用外資規模位居前列，分別為88.3、46.9、30.1、9.7億美元。成長率方面，台州市同比成長47%。2023年浙江自由貿易試驗區開放型經濟引領作用明顯，以占全省不到四百分之一的面積貢獻了全省20.3%的進出口額和19.8%的實際利用外資。</p>
<p>外 資 來 源</p>	<p>2023年，浙江省第一大外資來源地仍是香港，實際使用外資124.7億美元，同比減少17.5%，占比61.6%；第二是荷蘭35.5億美元，同比成長5523.5%；第三是新加坡7.9億美元，同比減少19.8%。來自RCEP國家實際使用外資為13.1億美元，同比減少14.9%；“一帶一路”沿線國家12.3億美元，同比減少19.6%；歐盟國家37.7億美元，同比成長933.3%。</p>
<p>對外貿易</p>	
<p>貿 易 規 模</p>	<p>2023年浙江省進出口、出口、進口均實現正成長，外貿對全國成長貢獻居首位，全年貨物進出口總額4兆8,998億元，比上年度成長4.6%，占中國大陸進出口總值的11.7%。其中，出口3兆5,666億元，成長3.9%，占中國大陸的15.0%；進口1兆3,332億元，成長6.7%，占中國大陸的7.4%，年度進出口規模居中國大陸第三位。外貿經營</p>



	<p>主體的數量達11.0萬家，占中國大陸17.1%。其中，有進出口實績民營企業數量達10.2萬家，居中國大陸首位，進出口3.9兆元人民幣，成長7.1%，占全省外貿比重達80.2%。民營是浙江絕對的外貿主力，占了將近85%的出口比率，外資企業僅占11%。</p>
<p>貿易方式</p>	<p>2023年，浙江一般貿易出口27,869億元，占比高達78.1%，加工貿易僅占5.9%；一般貿易進口10,649億元，占比高達79.9%，加工貿易僅占8.2%。</p> <p>2023年，浙江主要大宗商品進口量2.46億噸，增加26.8%，對全省進口值增加貢獻率達63.3%。同期，機電產品、消費品、高新技術產品分別進口1,994.8億元、1,432.9億元和1,239.6億元，成長6.2%、7.6%和7.6%。</p> <p>2023年，浙江市場採購出口4707.3億元，成長11.6%，通過海關跨境電商平臺出口1798.3億元，成長47.8%，占全省出口的18.2%。</p> <p>全省中歐（義新歐）班列共開行2,380列，比上年成長4.9%。浙江自貿試驗區內新增註冊企業32,328家，成長1.2%；自貿試驗區所在10個縣市區高新技術產業投資合計成長18.3%。</p>
<p>貿易目的地</p>	<p>2023年浙江省出口3兆5,666億元，比上年成長3.9%，規模居中國大陸第二位，外貿貢獻率居中國大陸首位。</p> <p>2023年，浙江省有進出口貿易的國別（地區）達256個。對東協、非洲、印度、拉美、巴西出口分別成長5.0%、17.3%、11.1%、8.1%和9.7%；對共建“一帶一路”國</p>

	<p>家、RCEP其他成員國進出口分別成長9.9%和1.3%；對歐盟、美國進出口分別減少4.0%和2.1%。出口商品結構轉型升級，機電產品出口成長6.2%，出口額占全省出口的45.6%。</p>
貿易來源地	<p>2023年浙江省進口1兆3,332億元，成長6.7%，占中國大陸的7.4%。從歐盟進口1,090億元，成長3.9%，從美國進口905億元，成長11.4%；從東協進口2,276億元，成長7.0%；從共建“一帶一路”國家、RCEP其他成員國進口分別為7,794億元、4,768億元，分別成長4.7%和5.5%。</p>
貿易商品結構	<p>2023年，浙江省外外貿市場多元化,主要新興市場比重過半。機電產品、勞密產品分別出口1.63兆元、1.09兆元，成長6.2%和4.0%，占中國大陸的11.7%和26.4%；外貿“新三樣”（新能源汽車、鋰電池、光伏產品）產品出口1,401.8億元人民幣，規模是5年前的6.3倍，成為浙江出口高質量發展的主要拉動力量之一；同期，全省自主品牌產品出口5,704.9億元，占出口總值比重達16.0%，連續5年提升。</p>
投資環境	
基礎建設	<p>浙江省境內水、陸、空交通便捷、郵電通信完備、電力充足、各類開發區眾多、金融證券業發達、勞動力素質較高、服務配套周到，是中國大陸投資環境最好的省份之一。</p>
運輸能力	<p>2023年全省公路總里程12.1萬公里，其中，高速公路</p>



	<p>5,509公里，實現陸域縣縣通高速。共有民航機場7個，全年旅客吞吐量7,403萬人，其中發送量3,771萬人。全年鐵路、公路和水運貨物週轉量15,061億噸公里，比上年度提高11.2%；旅客週轉量923億人公里，成長88.1%。全省港口貨物吞吐量20.3億噸，成長5.5%，其中，沿海港口16.3億噸，成長5.5%。寧波舟山港貨物吞吐量13.2億噸，連續15年居全球第一；集裝箱吞吐量3,530萬標箱，連續6年全球第三，僅次於上海港、新加坡港。</p>
<p>通 訊</p>	<p>2023年郵政業務總量2,697億元，居中國大陸第二位，比上年度成長23.3%；電信業務總量1,164億元，居中國大陸第三位，成長14.2%。年末行動電話用戶9,293萬戶，比上年度增加270萬戶，其中，5G行動電話用戶4,583萬戶，占移動電話用戶的49.3%，5G移動用戶普及率達69.7%，居中國大陸第三位。5G基站總數22.5萬個，居中國大陸省（區）首位。5G移動互聯網用戶接入流量達107億GB，占移動互聯網接入流量的57.6%，居全國首位。固定互聯網寬頻接入用戶3,608萬戶，普及率達54.9%，居中國大陸第三位。全省快遞業務量263億件，比上年度成長14.9%。</p>
<p>環 保</p>	<p>2023年全省降水量1,420毫米，比多年平均降水量減12.5%，全省水資源總量為730億立方公尺。</p> <p>全年完成造林更新面積31.9萬畝，其中人工更新10.8萬畝。建設戰略儲備林和美麗生態廊道95.5萬畝，其中戰略儲備林49.2萬畝，美麗生態廊道46.3萬畝。根據2023年</p>

	<p>浙江省森林資源年度監測結果，全省森林覆蓋率為61.27%（含灌木林）。完成水土流失治理面積為410平方公里。</p>
<p>能 源</p>	<p>浙江為中國大陸利用水力、火力、風力、潮汐、核能等多種能源發電較好的省份之一。電力發電進入“大機組、大電廠、大電網、超高壓、高自動化”階段。秦山核電站是中國大陸第1座自行設計建造的核電站。天荒坪抽水蓄能電站裝機容量180萬千瓦，規模居世界第三。近年來，大力發展可再生能源是浙江省能源戰略的重要方向，潮汐能、波浪能、海上風能等海洋能資源的開發利用也在浙江沿海地區蓬勃發展，取得積極進展。“十四五”期間，浙江還將大力發展可再生能源，安全高效發展核電，鼓勵發展天然氣分布式能源、分布式光伏發電，有序推進抽水蓄能電站和海上風電布局建設，加快儲能、氫能發展。</p>
<p>商 業 環 境</p>	<p>2023年，浙江108家民營企業上榜“中國民營企業500強”，浙江省營商環境滿意度在中國大陸工商聯“萬家民營企業評價營商環境”調查中，連續3年居首位。浙江省設區市營商環境企業滿意度綜合前六強分別為杭州、寧波、溫州、嘉興、紹興、金華。杭州、寧波位列中國大陸省會及副省級城市前十，並獲評營商環境最佳口碑省會及副省級城市，溫州、嘉興、紹興、金華位列中國大陸地級市前十。</p> <p>2024年3月1日起，《浙江省優化營商環境條例》正式實</p>



施，包括企業開辦運營、市場監管、政務服務等方面內容，對標國際國內一流，在市場管理、政務服務、要素支撐、數字賦能、創新支持、開放提升、人文生態、法治保障等方面作出相關規定，是一部具有浙江特色的優化營商環境綜合性法規。規範縣級以上人民政府應當以政務服務機構建設企業綜合服務中心，構建涉企問題高效閉環解決，為企業提供了一站式專業法律、財務、稅務等各領域的服務與技術支持。推進政務服務事項一件事一次辦成，強化部門業務協作、系統聯通和數據共享，實現多個事項一次告知、一表申請、一套材料、一端受理、一次聯辦；統合基本政務服務事項和各類主體提供的其他服務事項，建立健全一類事服務場景。目前，浙江省級層面已編制形成24個一類事，各地圍繞企業發展全週期、產業發展全鏈條形成了一批一類事服務場景，企業可通過企業綜合服務中心、企業綜合服務專區獲取服務。

2023年末全部金融機構本外幣各項存款餘額22兆737億元，比上年度末成長12.4%，其中人民幣存款餘額成長12.8%。住戶本外幣存款餘額9兆7,640億元，成長18.7%。全部金融機構本外幣各項貸款餘額21兆7,223億元，成長14.2%，其中人民幣貸款餘額增加14.5%。主要農村金融機構（農村信用社、農村合作銀行、農村商業銀行）人民幣貸款餘額3兆4,047億元，比年初增加5,056億元。

浙江自由貿易試驗區舟山片區總面積119.95平方公里，寧波片區46平方公里、杭州片區37.51平方公里、金義片區35.99平方公里，是中國大陸唯一一個由陸域和海洋錨地組成的自由貿易園區。重點開展以油品為核心的大宗商品中轉、加工貿易、保稅燃料油供應、裝備製造、航空製造、國際海事服務、國際貿易和保稅加工、化工新材料、跨境電商、生命健康、新材料等業務。

浙江省22個國家級經濟技術開發區：

杭州經濟技術開發區

蕭山經濟技術開發區

余杭經濟技術開發區

寧波經濟技術開發區

寧波大榭開發區

寧波石化經濟技術開發區

寧波杭州灣經濟技術開發區

溫州經濟技術開發區

湖州經濟技術開發區

長興經濟技術開發區

嘉興經濟技術開發區

嘉善經濟技術開發區

平湖經濟技術開發區

紹興袍江經濟技術開發區

紹興柯橋經濟技術開發區

杭州灣上虞經濟技術開發區



	<p>金華經濟技術開發區</p> <p>義烏經濟技術開發區</p> <p>衢州經濟技術開發區</p> <p>台州灣經濟技術開發區</p> <p>麗水經濟技術開發區</p>
<p>市場環境</p>	<p>2023年社會消費品零售總額3兆2,550億元，比上年度成長4.6%。按經營地統計，城鎮、鄉村社會消費品零售分別額分別為2兆7,761億元，4,789億元，成長7.0%和5.8%。按消費類型統計，商品銷售額2兆8,888億元，成長5.9%；餐飲收入3,662億元，成長14.9%。在限額以上單位商品零售額中，中西藥品類、菸酒類、服裝鞋帽針紡織品類等生活類商品零售額分別成長10.2%、9.8%和8.4%；通訊器材類、金銀珠寶類、化妝品類、家用電器和音像器材類分別成長37.5%、14.5%、8.4%和8.1%；汽車類成長4.2%，其中新能源汽車成長40.8%；石油及製品類成長0.6%。</p> <p>全省實物商品網上零售額1兆8,493億元，比上年度增11.0%，占社會消費品零售總額的比重為56.8%。</p> <p>全省各類商品交易市場2,942家，全年商品成交額達2.3萬億元。其中，年成交額超十億元、超百億元、超千億元的商品市場分別有266家、46家和2家。第十三屆中國商品市場峰會發布的中國大陸商品市場“綜合百強榜單”和“功勳市場榜單”，浙江分別獲33席和18席，領先全國。</p>

	<p>全年居民人均生活消費支出42,194元，比上年度成長8.3%，扣除價格因素成長8.0%。按常住地分，城鎮居民人均生活消費支出為47,762元，成長7.3%，農村居民人均生活消費支出30,468元，成長10.9%，扣除價格因素分別成長7.0%和10.6%。年末在冊低保對象55.6萬人（不含五保），其中，城鎮5.6萬人，農村50萬人。全年低保資金（含各類補貼）支出63.2億元，比上年度成長3.0%；城鄉低保同標，平均每人每月1,148元。</p>
工資水準	<p>根據2023年浙江省統計局最新公布的數據，浙江省非私營單位就業人員年平均工資為128,825元，成長5.3%；私營單位就業人員年平均工資為71,934元，成長3.9%。</p>
地方優勢	
優勢產業	<p>產業轉型升級加快推進。2023年以新產業、新業態、新模式為主要特徵的“三新”經濟增加值預計占全省GDP的28.3%。數位經濟核心產業增加值9,867億元，比上年度成長10.1%。其中規模以上數位經濟核心產業製造業增加值成長8.3%，成長率比規模以上工業高2.3個百分點，拉動規模以上工業增加值成長1.4個百分點。規模以上工業中，新能源產業、裝備製造業和戰略性新興產業成長率分別為13.9%、9.4%和6.3%；分別占規模以上工業的5.0%、46.2%和33.3%，比重比上年分別提高0.4、2.0和0.2個百分點。</p>
重點引資產業	<p>“十四五”期間，浙江省重點圍繞數位經濟、生命健康、新材料、海洋經濟等新興產業，進一步提高省招商</p>



	<p>引資工作水平，推動招大引強，擴大有效投資，助力構建新發展格局。圍繞推動傳統產業高端化、智能化、綠色化，大力招引汽車及零部件、現代紡織和服裝等領域技術創新項目；聚焦做優做強戰略性新興產業，打造“互聯網+”、生命健康、新材料三大科創高地，建設海洋強省，推動實現碳達峰碳中和目標，大力招引信息技術、生物技術、高端裝備、新能源及智能汽車、綠色環保、航空航天等產業鏈“鏈主型”項目；聚焦培育新增加點，大力招引第三代半導體、類腦芯片、柔性電子、量子信息、物聯網等未來產業關鍵環節項目。</p>
<p>其他</p>	
<p>地方外資法規</p>	<p>《浙江省國民經濟和社會發展第十四個五年規劃和2035年遠景目標綱要》</p> <p>《關於下達2023年浙江省國民經濟和社會發展計畫的通知》</p> <p>《浙江省人民政府辦公廳關於印發浙江省擴大有效投資“千項萬億”工程2023年重大項目實施計畫的通知》</p> <p>《浙江省人民政府辦公廳關於培育發展未來產業的指導意見》</p> <p>《浙江省推動新能源製造業高質量發展實施意見（2023-2025年）》</p> <p>《浙江省人民政府關於印發浙江省“415X”先進製造業集群建設行動方案（2023—2027年）的通知》</p> <p>《浙江省人民政府印發關於推動經濟高質量發展若干政</p>

	<p>策的通知》</p> <p>《浙江省推進外經貿企業合規體系建設三年行動計畫（2022—2024年）》</p> <p>《浙江省人民政府關於做好穩外資工作的若干意見》</p> <p>《浙江省落實區域全面經濟夥伴關係協定三年行動計畫（2022—2024）》</p> <p>《浙江省人民政府辦公廳關於更大力度吸引和利用外資工作的若干措施的通知》</p> <p>《浙江省優化營商環境條例》</p> <p>《浙江省外商投資企業投訴工作辦法》</p> <p>《中國（浙江）自由貿易試驗區條例》</p> <p>《關於推動浙江自貿試驗區制度型開放若干意見》</p> <p>《杭州市人民政府關於印發杭州市國家營商環境創新試點實施方案的通知》</p>
<p>投資服務機構</p>	<p>浙江政務服務網 https://zwfw.zj.gov.cn/zjservicezj/front/index/page.do?webId=1</p> <p>浙江省國際投資促進中心http://www.zjfdi.com/</p> <p>浙江省發展和改革委員會http://fzggw.zj.gov.cn/</p> <p>浙江省自然資源廳http://zrzyt.zj.gov.cn/</p> <p>浙江省商務廳http://www.zcom.gov.cn/</p> <p>浙江省稅務局http://zhejiang.chinatax.gov.cn/</p> <p>浙江省統計局http://tjj.zj.gov.cn/</p> <p>浙江省經濟和信息化廳http://jxt.zj.gov.cn/</p>

五、上海市

上海市基本數據表

幣別：人民幣

自然人文	
地 理 環 境	東瀕東海，南臨杭州灣，西接江蘇、浙江兩省，北界長江入海口。地處長江三角洲東緣，位於中國大陸南北海岸中心，交通便利，腹地廣闊。
面 積	全市土地面積為6,340.5平方公里，南北長約120公里，東西寬約100公里。境內有崇明、長興、橫沙3個島嶼。
人 口	2023年末，全市常住人口為2,487.45萬人。其中，戶籍常住人口1,480.17萬人，外來常住人口1,007.28萬人。全年常住人口出生9.8萬人，出生率為3.95‰；常住人口自然增加率為-2.42‰；常住人口出生性別比為107.3。
自 然 條 件	屬北亞熱帶季風氣候，四季分明，日照充分，雨量充沛。氣候溫和濕潤，春秋較短，冬夏較長。
歷 史 文 化	上海文化被稱為“海派文化”，是中國大陸江南傳統文化（吳文化），與歐美各國文化融合逐步形成的。歸納16字為：海納百川，追求卓越，開明睿智，大氣謙和。
經濟指標	
地 區 生 產 總 值 (G D P)	2023年全年實現地區生產總值（GDP）4兆7,218.66億元，比上年度成長5.0%。其中，第一產業增加值96.09億元，減少1.5%；第二產業增加值1兆1,612.97億元，成長1.9%；

	<p>第三產業增加值3兆5,509.60億元，成長6.0%。第三產業增加值占地區生產總值的比重為75.2%。</p>
人均地區生產總值	<p>2023年上海市人均生產總值為19.07萬元。</p>
財政收入	<p>2023年地方一般公共預算收入8,312.50億元，比上年度成長9.3%；非稅收入占全市地方一般公共預算收入比重為14.5%。地方一般公共預算支出9,638.51億元，成長2.6%。全年稅務部門組織的稅收收入完成1兆5,794.30億元（不含關稅及海關代徵稅），成長2.1%。</p>
固定資產投資	<p>2023年全社會固定資產投資總額比上年度成長13.8%。其中，第一產業投資成長13.2%；第二產業投資成長5.4%；第三產業投資成長15.7%；外商投資成長22.3%。</p> <p>從主要領域看，交通運輸、倉儲和郵政業投資比上年度成長3.8%；資訊傳輸、軟件和資訊技術服務業投資比上年度成長21.6%；教育業投資比上年度增加12.3%；衛生和社會工作投資比上年度減少22.5%；文化、體育和娛樂業投資比上年度減少8.9%。</p>
就業	<p>2023年城鎮新增就業崗位60.56萬個，全年幫助就業困難人員實現就業66,686人，新消除零就業家庭57戶。全年幫扶引領成功創業15,176戶，幫助12,314名長期失業青年實現就業創業。全年共完成補貼性職業技能培訓105.60萬人次，共支持企業開展新型學徒制培訓12,640人，新增取得高級工以上職業資格證書和技能等級證書5.57萬人。至年末，全市戶籍城鄉登記失業人數15.09萬人。全年城鎮調</p>



	查失業率平均為4.5%。
利用外資	
外商投資件數	2023年新設外商投資企業6,017家，比上年度成長38.3%。
外商投資金額	2023年外商投資合同金額291.20億美元，減少27.6%；全年外商直接投資實際到位金額240.87億美元，成長0.5%。
登記註冊 外資企業數	至2023年末，在上海投資的國家和地區達193個，在上海落戶的跨國公司地區總部累計達到956家，外資研發中心561家。年內新增跨國公司地區總部65家，外資研發中心30家。
投資方式	主要分為合資、合作、獨資、股份制等4種。
投資產業	2023年製造業外商直接投資實際到位金額24.12億美元，成長1.8倍，占全市實際利用外資比重為10.0%；第三產業外商直接投資實際到位金額216.73億美元，減少6.1%，占比為90.0%。
投資區域	虹橋商務區，南匯新城，奉賢新城，松江新城，青浦新城，嘉定新城；上海自貿區臨港新片區、長三角一體化示範區和張江科學城等重點區域
外資來源	2023年，香港、新加坡和日本對滬實際使用外資金額位列前三。
對外貿易	
貿易規模	2023年上海關區貨物進出口總額7兆7,346.36億元，比上年度成長0.5%。其中，進口3兆1,115.48億元，減少1.4%；出口4兆6,230.88億元，成長1.9%。

貿易方式	2023年，上海市以一般貿易方式進口1兆5,605.11億元，成長1.9%，出口9,428.06億元，成長1.5%。同期，以加工貿易方式進口1,911.53億元，減少17.6%；出口3,923.07億元，減少16.1%。
貿易目的地	2023年對歐盟進口5,343.96億元，成長5.0%，出口3,101.72億元，減少1.0%；對美國進口2,020.70億元，減少2.5%，出口2,774.90億元，減少11.8%；對東盟進口3,267.43億元，減少7.8%，出口2,185.18億元，成長3.1%；對日本進口2,481.48億元，減少4.2%，出口1,432.19億元，成長6.5%。
貿易商品結構	2023年，上海市進口機電產品1兆456.20億元，減少4.0%；出口機電產品1兆2,066.72億元，成長2.8%。 進口高新技術產品7,129.88億元，減少4.1%；出口高新技術產品5,765.13億元，減少7.5%。
投資環境	
基礎建設	2023年城市基礎設施建設投資比上年度成長3.3%。其中，電力建設投資減少10.7%；交通運輸及郵電通信投資成長2.8%；公用事業投資成長6.9%。 至年末，全市公交專用道路長度514.3公里（不含有軌電車長度）。完成架空線入地112公里。完成燃氣老舊立管改造7.5萬戶，完成老化管道更新361.8公里，完成智能燃氣表置換54萬台。 全市自來水供水能力為1,248.5萬立方公尺/日。全年供水總量為29.55億立方公尺，比上年度成長1.1%；售水總量



	<p>為24.37億立方公尺，比上年度成長2.0%。其中，工業用水量為3.99億立方公尺，比上年度成長0.7%；居民生活用水量為11.52億立方公尺，減少2.9%。全年全市用電量1,848.81億千瓦時，比上年度成長0.2%。至年末，全市家庭液化氣用戶196萬戶，比上年度減少5.9%；家庭天然氣用戶808萬戶，成長2.9%。</p>
<p>運 輸 能 力</p>	<p>2023年各種運輸方式完成貨物運輸量15兆3,343.69萬噸，比上年度成長8.6%。</p> <p>旅客發送量1兆8,185.44萬人次，成長2.2倍。</p> <p>全年完成港口貨物吞吐量8兆4,252.63萬噸，比上年度成長15.1%；集裝箱吞吐量4,915.83萬國際標準箱，成長3.9%。集裝箱水水中轉比例達57.8%，國際中轉比例11.9%，分別比上年度提高3.9個百分點和減少0.1個百分點。</p> <p>上海浦東、虹橋兩大國際機場全年共起降航班70.07萬架次，成長1.1倍；實現進出港旅客9,696.91萬人次，成長2.4倍。其中，國內航線進出港旅客7,844.28萬人次，成長1.8倍；國際及地區航線進出港旅客1,852.63萬人次，成長12.8倍。</p> <p>至年末，全市軌道交通運營線路20條，長度達到831公里，運營車站508個。至年末，地面公交運營車輛達1.74萬輛，運營路線達1,576條，運營線路長度2萬4,479公里。巡遊出租車3.22萬輛，全年載客車次1.49億次。全年公共交通客運總量48.06億人次，日均1,316.64萬人次，比上年成長54.0%。其中，軌道交通客運量36.61億人次，成長</p>

	<p>60.6%；公共汽電車客運量11.06億人次，成長35.1%；黃浦江和三島輪渡客運量3,011.31萬人次，成長76.2%；金山鐵路客運量817.80萬人次，成長53.1%。</p>
通 訊	<p>2023年完成郵政業務總量2,132.91億元，比上年度成長15.3%；電信業務總量644.89億元，成長14.4%。郵政業全年完成快遞業務37.03億件，快遞業務收入2,089.36億元。</p>
環 保	<p>2023年用於環境保護的資金投入約1,099.93億元，相當於地區生產總值的比例為2.3%左右。</p> <p>全年環境空氣質量（AQI）優良率為87.7%，同比上升0.6個百分點；二氧化硫年日均值7微克/立方米，同比上升16.7%；可吸入顆粒物（PM10）年日均值48微克/立方米，同比上升23.1%；細顆粒物（PM2.5）年日均值28微克/立方米，同比上升12.0%；二氧化氮年日均值31微克/立方米，同比上升14.8%；一氧化碳年日均值0.7毫克/立方米，與上年持平；臭氧日最大8小時滑動平均值達標率91.8%，同比上升3個百分點。</p> <p>年末，城市污水處理廠日處理能力達1,022.5萬立方米，比上年末提高14.0%。全年全市清運生活垃圾974.81萬噸（乾垃圾+濕垃圾），日均2.67萬噸。其中乾垃圾630.12萬噸，合17,263.69噸/日，同比成長5.3%；濕垃圾344.68萬噸，合9,443.33噸/日，同比成長18.2%。生活垃圾焚燒處置量19,996.58噸/日，濕垃圾資源化利用量6,710.44噸/日。已建成焚燒廠15座，焚燒能力28,000噸/日；濕垃圾集中處理設施10座，資源化利用能力6,680噸/日，另有分散處置</p>



	<p>能力1,856噸/日，濕垃圾資源化利用能力共8,536噸/日。生活垃圾焚燒和濕垃圾資源化能力3.65萬噸/日，另有應急填埋能力5,000噸/日。可回收物收運量280.97萬噸，合7,697.73噸/日，同比成長28.1%；有害垃圾收運量729.58噸，合2噸/日，同比成長30.0%。</p> <p>全年新建綠地1,044公頃（其中公園綠地523公頃）、綠道231公里、立體綠化43萬平方米，森林覆蓋率達到18.8%。</p> <p>全年新建公園162座，全市城鄉公園數量達到832座。</p>
<p>商業環境 單位：人民幣</p>	<p>2023年末，一網通辦總門戶已接入3,705項服務事項，其中3,326項可實現全程網辦。全年日均辦事42萬件，實際網辦率達82.90%。一網通辦實名用戶數達8,219萬；法人用戶超過352萬。推進長三角三省一市40類電子證照共享互認，實現171項服務事項跨省通辦。拓展長三角一網通辦線下專窗，開通895個線下專窗辦理點，全程網辦辦件694.07萬餘件。</p> <p>上海6個國家級經濟技術開發區： 閔行經濟技術開發區 虹橋經濟技術開發區 上海漕河涇新興技術開發區 上海金橋出口加工區 上海化學工業經濟技術開發區 松江經濟技術開發區</p> <p>中國大陸（上海）自由貿易試驗區範圍涵蓋有五大片區： 保稅區片區</p>

	<p>陸家嘴片區</p> <p>金橋片區</p> <p>張江片區</p> <p>世博片區</p> <p>2019年設立中國大陸（上海）自由貿易試驗區臨港新片區。</p>
<p>市 場 環 境</p>	<p>2023年新設經營主體53.55萬戶，比上年成長29.1%；新設經營主體註冊資本（金）總量1.95萬億元，比上年成長5.1%。截至2023年12月31日，全市共有各類經營主體341.76萬戶，比上年末成長4.1%；註冊資本（金）總量41.90萬億元，比上年末成長3.6%。</p> <p>2023年實現批發和零售業增加值5,094.52億元，比上年成長2.3%。全年實現商品銷售總額16兆3,800億元，比上年減少0.4%。其中，零售業銷售額1兆4,400億元，成長9.7%。全年實現社會消費品零售總額1兆8,515.50億元，比上年成長12.6%。其中，限額以上實體零售業態的零售額同比成長11.9%。</p> <p>2023年完成電子商務交易額3兆7,300億元，比上年成長11.7%。其中，B2B交易額2兆800億元，成長4.6%；網絡購物交易額1兆6,500億元，成長22.2%。網絡購物交易額中，商品類網絡購物交易額9,112.8億元，成長8.8%；服務類網絡購物交易額7,353.4億元，成長44.4%。</p> <p>據抽樣調查，2023年全市居民人均可支配收入84,834元，比上年成長6.6%。其中，城鎮常住居民人均可支配收入</p>



	<p>89,477元，成長6.5%；農村常住居民人均可支配收入42,988元，成長8.2%。全市居民人均消費支出52,508元，比上年成長14.0%。其中，城鎮常住居民人均消費支出54,919元，成長14.2%；農村常住居民人均消費支出30,782元，成長12.2%。</p>
城市信息化	<p>至2023年末，千兆光網接入能力已覆蓋961萬戶家庭。家庭寬頻用戶平均接入帶寬達415.52Mbps；互聯網省際出口帶寬66,671Gbps，比上年末增加9,870.7Gbps；互聯網國際出口帶寬9,513.48Gbps，比上年末增加256.16Gbps。IPTV用戶數641.49萬戶，比上年末增加80.67萬戶。5G用戶數2,010.87萬戶，比上年末增加628.69萬戶。至年末，累計建設超7.8萬個5G室外基站、37萬個室內小站，實現全市域5G網絡基本覆蓋。在智能製造、健康醫療、智慧教育等十大領域累計推進920餘項5G應用項目。</p>
工資水準 單位：人民幣	<p>2023年上海的社平工資標準為每月12,696元，相較於2021年的11,909元，成長了787元。 月最低工資標準2,690元，小時最低工資標準24元。</p>
地方優勢	
優先發展產業	<p>推動2+2，鞏固傳統產業優勢地位，汽車、鋼鐵、化工等傳統產業在上海經濟中仍然占著相當大的比重，不能夠忽視和放棄。同時抓住兩業包含促進先進製造業和現代服務業的深度融合，繼續大力發展生產性服務業。同時抓住兩個轉型，包含促進產業實現數字化轉型和綠色低碳轉型，通過新技術、新模式、新業態提升傳統產業轉型，把傳統</p>

	<p>產業打造成新質生產力。</p> <p>壯大3+6，打造新興產業創新高地。3是上海的三大先導產業，包含積體電路、生物醫藥、人工智能。去年三大先導產業的規模已經達到1.6萬億元。要繼續落實國家戰略，持續突破一批關鍵環節，提升產業鏈供應鏈的韌性和安全水平。6是上海有特點、有基礎的六大重點產業，要加快打造電子信息、生命健康、汽車、高端裝備4個萬億級產業集群，先進材料和時尚消費品兩個五千億級的產業集群。</p> <p>培育4+5，搶占未來產業發展高地。4是四大新賽道產業，主要是數字經濟、綠色低碳、元宇宙和智能終端。5是五大未來產業方向，包括未來健康、未來智能、未來能源、未來空間，還有未來材料。要繼續加大顛覆性技術、尖端技術布局，突破關鍵核心技術，在細分領域率先確立產業發展優勢。</p>
<p>重點引資產業</p>	<p>積體電路、生物醫藥、人工智能、電子信息、生命健康、汽車、高端裝備先進材料和時尚消費品等產業。</p>
<p>大虹橋規劃發展</p>	<p>根據規劃，虹橋商務區26.3平方公里的總體布局是“一環、兩軸、三核、五區”。在26.3平方公里範圍內，規劃總建設規模約1,100萬平方公尺，其中對外交通規劃設施約300萬平方公尺，商務辦公等公共設施約490萬平方公尺。</p> <p>虹橋商務區將是上海現代服務業的新亮點，上海經濟發展的新引擎。根據規劃和功能定位，虹橋商務區建設將成為</p>



	<p>現代服務業的集聚區，上海國際貿易中心的核心功能區之一。</p> <p>一環，指外圍由公共綠地、防護綠地、河流水域等形成的生態綠環，是虹橋商務區生態品質的保障。</p> <p>兩軸，指東西向空間發展軸和南北向空間發展軸，為這一區域發展的基本構架。</p> <p>三核，指由東西向空間發展軸串聯的三個重要功能核心。其中，交通功能核心由虹橋機場西航站樓、鐵路虹橋站、軌道交通、公交巴士站和地下停車庫等構成的樞紐功能綜合體，是虹橋商務區最重要的功能構成要素和服務長三角的動力之源；商務功能核心則位於交通功能核心西側，主要布局與樞紐功能密切相關、服務輻射長三角的商務辦公、文化、交流功能，是虹橋商務區建設的活力之源；機場東片核心是指虹橋機場航站樓及周邊商業、商務、行政辦公等形成的片區功能核心，帶動機場東片的改造和更新，完善加強樞紐服務功能。</p> <p>五區，指按照功能布局形成的核心區、虹橋機場、北片區、南片區、東片區等五個不同功能板塊。</p>
<p>上海自由貿易試驗區</p>	
<p>區域簡介</p>	<p>中國大陸（上海）自由貿易試驗區（China（Shanghai）Pilot Free Trade Zone），簡稱上海自由貿易區或上海自貿區，是中國大陸政府設立在上海的區域性自由貿易園區，位於上海市浦東新區境內，屬中國大陸自由貿易區範疇，區域面積120.72平方公里。</p>

	<p>2013年8月17日，國務院正式批准設立中國大陸（上海）自由貿易試驗區。同年9月18日，國務院下達了《關於印發中國大陸（上海）自由貿易試驗區總體方案的通知》。同年9月29日，中國大陸（上海）自由貿易試驗區在外高橋正式掛牌成立。中國大陸（上海）自由貿易試驗區範圍涵蓋有五大片區：保稅區片區、陸家嘴片區、金橋片區、張江片區、世博片區，管委會駐浦東新區基隆路9號。</p> <p>另2019年8月6日，國務院印發《中國大陸（上海）自由貿易試驗區臨港新片區總體方案》，增設中國大陸（上海）自由貿易試驗區臨港新片區。</p>
<p>管 理 模 式</p>	<p>上海自由貿易試驗區實行以「外商投資准入特別管理措施（負面清單）」為基礎的外商投資管理新模式，對外商投資試行准入前國民待遇，對負面清單以外的領域，將外商投資企業公司章程審批、外商投資項目核准改為備案管理。</p> <p>臨港新片區將在自貿試驗區原有探索的基礎上進一步打造改革先行先試試驗區、高端產業集聚區、宜業宜居現代化國際新城、輻射長三角新高地。目前，臨港新片區已出臺系列支援政策，在賦予更大改革自主權、進一步促進通關便利化、擴大金融開放並增強金融業資金補貼、進一步打造具有競爭力的新稅制、境內外高端人才特殊支持政策、增強戰略新興產業集聚等方面給予大力度政策支持。</p> <p>臨港新片區的稅收政策將主要圍繞經濟發展的功能定位，明確5方面的稅收政策：</p>



	<p>一是對與新片區產業發展規劃相適應的，具有基礎優勢的積體電路、人工智慧、生物醫藥、民用航空等重點行業的關鍵核心環節相關企業，實施一定期限（成立之日起5年內）的企業所得稅稅率按照15%進行徵收，這將有助於培育發展先進技術，形成產業輻射效應，帶動其他相關區域聯動發展。</p> <p>二是在其他地區先行試點基礎上，繼續探索個人所得稅政策對海外高層次人才的激勵效應。</p> <p>三是自由貿易帳戶是上海自貿區金融改革重要的基礎設施，新片區將積極探索通過自由貿易帳戶開展投融資以及金融業務的稅收政策。</p> <p>四是新片區方案明確了與國際船舶登記制度相配套的稅收制度安排，主要是在服務上海國際航運中心建設這個國家戰略的同時，加大支持我國造船工業的發展。</p> <p>五是進一步鼓勵貿易自由化便利化，對境外進入新片區海關圍網區域的貨物予以保稅或者免稅。</p>
<p>開放領域</p>	<p>「自由貿易試驗區外商投資准入特別管理措施（負面清單）（2021年版）」</p> <p>https://zfxgk.ndrc.gov.cn/web/iteminfo.jsp?id=18590</p>
<p>其他</p>	
<p>地方外資法規</p>	<p>外商投資規定：</p> <p>《上海市外商投資項目核准和備案管理辦法》</p> <p>《上海市加快經濟恢復和重振行動方案》</p> <p>《2023上海外商投資指南》</p>

	<p>《上海市國民經濟和社會發展第十四個五年規劃和二〇三五年遠景目標綱要》</p> <p>《中國大陸（上海）自由貿易試驗區臨港新片區智能網聯汽車產業專項規劃（2020-2025）》</p> <p>《中國大陸（上海）自由貿易試驗區臨港新片區總體方案》</p> <p>《中國大陸（上海）自由貿易試驗區臨港新片區管理辦法》</p> <p>《本市貫徹〈關於支持自由貿易試驗區深化改革創新若干措施〉實施方案》</p> <p>《上海市加大吸引和利用外資若干措施》</p> <p>《上海市促進外商投資全球夥伴計畫實施辦法》</p> <p>《上海市鼓勵跨國公司設立地區總部的規定》</p> <p>《上海市外商投資企業享受技術密集行知識密集行項目優惠待遇的辦法》</p> <p>《關於外資並購本市國企業若干意見的實施細則》、</p> <p>《鼓勵外商投資設立研究開發機構的若干意見》等。</p>
<p>投資服務機構</p>	<p>政府機構：</p> <p>上海市政務服務 https://zwdt.sh.gov.cn/govPortals</p> <p>上海市人民政府 http://www.shanghai.gov.cn</p> <p>上海市商務委員會 https://sww.sh.gov.cn/</p> <p>上海市經濟和信息化委員會 http://www.sheitc.sh.gov.cn/</p> <p>上海市發展和改革委員會 https://fgw.sh.gov.cn/</p> <p>中國大陸（上海）自由貿易試驗區 http://www.china-</p>



	<p>shftz.gov.cn/ 投資促進機構： 上海市外國投資促進中心 http://www.investsh.org.cn/ 上海市外商投資企業協會 https://www.shfia.cn/ 上海臺商投資企業投訴中心 上海聯合產權交易所 https://www.suaee.com/</p>
--	---

六、四川省

四川省基本數據表

幣別：人民幣

自然人文	
地 理 環 境	四川省東西長1,075餘公里，南北寬900多公里，簡稱「川」或「蜀」，位處中國大陸西南、長江上游。東起湘、鄂邊界，南鄰滇、黔，西接西藏，北界青、甘、陝三省。
面 積	現轄18個地級市、3個自治州、17個縣級市，面積48.6萬平方公里，占中國大陸總面積的5.05%，僅次於新疆、西藏、內蒙和青海，是中國大陸第五大省。
人 口	2023年末常住人口數為8,368.0萬人，比上年末減少6萬人。其中城鎮人口4,978.1萬人，鄉村人口3,389.9萬人。常住人口城鎮化率59.49%，比上年末提高1.14個百分點。
自 然 條 件	季風氣候明顯，東部冬暖、夏熱、秋雨、多雲霧、少日照、生長季長；西部寒冷、冬長、基本無夏、日照充足、降雨集中、幹雨季分明；氣候垂直變化大，利於農、林、牧綜合發展；氣象災害種類多，發生頻率高，範圍大，主要是乾旱，暴雨、洪水和低溫等亦經常發生。
自 然 資 源	四川省地處水熱充沛的亞熱帶季風氣候區，複雜多樣的自然環境，孕育了豐富的生物資源。全省有5處世界遺產，居中國大陸第2位，其中自然遺產有3處（九寨溝、黃龍、四



	<p>川大熊貓棲息地），自然和文化雙重遺產1處（峨眉山-樂山大佛），文化遺產1處（青城山-都江堰）。</p> <p>四川鋰礦資源儲量豐富，占中國大陸總量的57%，居中國大陸之首，現已具備採礦權的礦石儲量達到1.58億噸，為產業發展提供有力的資源支撐。</p> <p>四川地處長江上游，有大小河流近1400條，水電資源技術可開發量約1.48億千瓦，占中國大陸總量的21.2%，是「西電東送」的重要送出端。</p>
<p>歷史文化</p>	<p>自古以來四川享有「天府之國」的美譽，優越的地理環境和經濟條件，使四川成為中國大陸經濟開發最早的地區之一。農業和城市文明很早興起，農業、冶金、絲織、建築等都有一定發展。</p>
<p>省會</p>	<p>成都市：簡稱蓉，總面積1萬4,335平方公里。轄12市3縣、代管5個縣級市。2023年實現地區生產總值2兆2,074.7億元，同比增加6.0%。至2023年末常住人口2,140.3萬人，比2022年末增加13.5萬人。其中城鎮常住人口1,722.9萬人，常住人口城鎮化率80.5%，比2022年末提高0.61個百分點。</p> <p>為全省最大的經濟、文化、科技、教育中心及交通通訊樞紐；人口、產業、資本、技術、顯示屏與人才高度集中。</p> <p>成都構建5+5+1現代產業體系，包括先進製造業（電子訊息產業、設備製造產業、新型材料產業、醫藥健康產業、綠色食品產業）、現代服務業（會展經濟、金融服務業、現代物流業、文旅產業、生活服務業）以及新經濟。</p> <p>2024年成都重點發展電子資訊（本年增加值增加4.0%）、</p>

	<p>裝備製造（增加8.1%）、醫藥健康（增加10.1%）、新型材料（減少1.9%）、綠色食品（增加2.4%）五大先進製造業，其中電子資訊已成為成都首個萬億級產值產業。</p> <p>成都市是國務院批復確定的國家重要高新技術產業基地，成渝地區雙城經濟圈核心城市，是西部地區設立外國領事館數量、開通國際航線數量最多的城市，是聯合國教科文組織命名的世界美食之都，是第31屆世界大學生夏季運動會的舉辦地。</p>
<p>重 要 城 市</p>	<p>綿陽市：總面積2.02萬平方公里，2023年實現地區生產總值4,038.73億元排名全省第二，同比增加8.0%。全年規模以上工業企業實現營業收入3,985.76億元，比上年增加3.3%。2023年底常住人口490萬人，轄5縣3區1市，代管四川省政府科學城辦事處，為四川的第2大城，主要產業為材料產業、食品及生物醫藥工業、電子顯示屏工業、建材工業、汽車及零配件工業、紡織工業及冶金工業，為西部科技城。</p> <p>宜賓市：總面積1,33萬平方公里，2023年全市地區生產總值3,806.6億元排名全省第三，比上年增加4.5%。2023年底常住人口462萬人。2023年，全市規模以上工業增加值比上年增加11.9%。「1+4+4」產業增加值比上年增加13%，其中晶矽光伏淨增加、新能源汽車增加71.5%、動力電池增加19%、智能終端增加18.5%、酒類增加8%。（1+4+4指的是一大主導優勢服務業、四大生產性服務業以及四大生活性服務業。）</p>



	<p>德陽市：總面積5,911平方公里，2023年實現地區生產總值3,014.4億元排名全省第四，同比增加6.7%。2023年初總人口346萬人，作為中國大陸重大技術設備製造業基地和中國大陸三大動力設備製造基地之一，德陽市生產了中國大陸45%以上的大型軋鋼設備，也是世界最大的鑄鍛鋼製造基地，發電設備產量全球第一，石油鑽機出口中國大陸第一。中國大陸60%的核電產品、40%的水電機組、30%的火電機組、50%的大型軋鋼設備、20%的大型船用鑄鍛件由德陽製造。</p> <p>其他城市各具特色：西昌是科學衛星城；自貢是鹽都；南充是絲綢之府；瀘州為酒城，亦為水陸交通樞紐；樂山、都江堰、峨眉山、閬中等為聞名的旅遊城市。</p>
<p>經濟指標</p>	
<p>地區生產總值 (G D P)</p>	<p>2023年全省生產總值6兆0,132.9億元，比去年增加6.0%。其中，第一產業增加值6,056.6億元，增加4.0%；第二產業增加值2兆1,306.7億元，增加5.0%；第三產業增加值3兆2,769.5億元，增加7.1%。三次產業對經濟增加的貢獻率分別為7.6%、29.9%和62.5%。三次產業結構由上年的10.5：36.4：53.1調整為10.1：35.4：54.5。</p> <p>2023年，成渝地區雙城經濟圈實現地區生產總值8兆1,986.7億元，三次產業增加值分別增加3.8%、5.6%、6.8%；工業增加值增加5.6%，其中製造業增加值增加5.7%；接觸型服務業加快恢復，住宿和餐飲業增加值實現兩位數增加；交通運輸、倉儲和郵政業，批發和零售業增加值分別增加</p>

	11.8%、9.1%；現代服務業較快發展，租賃和商務服務業，資訊傳輸、軟體和資訊技術服務業增加值分別增加9.8%、7.7%。
人均地區生產總值	2023年全省人均地區生產總值7.2萬元，比去年增加6.0%。
財 政 收 入	2023全年地方一般公共預算收入5,529.1億元，同比增加13.3%，其中，稅收收入3,700.7億元，增加17.4%。
固 定 資 產 投 資	2023年全社會固定資產投資比上年增加4.4%。分產業看，第一產業投資比上年增加11.6%；第二產業投資增加21.6%，其中工業投資增加22.3%；第三產業投資減少3.4%。全年製造業高技術產業投資減少3.9%。 全年房地產開發投資比上年減少23.3%。商品房施工面積47,770.2萬平方米，減少8.2%；商品房銷售面積8,005.8萬平方米，減少4.9%；商品房竣工面積4,118.4萬平方米，增加1.6%。
就 業	2023年，全省就業形勢整體穩定，城鎮新增就業104.02萬人，失業人員再就業30.43萬人，就業困難人員就業8.78萬人，城鎮調查失業率5.5%，脫貧人口務工就業235.5萬人，易地扶貧搬遷勞動力務工就業21.11萬人。2023年頒布促進青年就業創業「35條」，提供政策性崗位超過30萬個，應屆高校畢業生就業去向落實率居全國前列，「零就業」家庭實現動態清零。
利用外資	
外 商 投 資	2023年全省新設外商投資企業（機構）908家，截至2023年末，在川落戶世界500強達到381家。其中，外資500強達到



	<p>258家。已獲批准在川設立領事機構的國家達23個。</p>
外商投資金額	<p>2023年，外商直接投資245.2億元人民幣，增加6.5%。合同外資實現616.6億元，同比增加118.7%，扭轉了2021-2022年期間連續18個月下滑的局面。</p>
投資產業	<p>數據顯示，2023年四川FDI到資245.2億元，規模占西部十二省（市）的升至近三分之一，居中西部第一。其中，促進新落地的900餘個外資專案中，製造業、高技術產業專案占比約40%。</p> <p>2024年設計年產能14.4億罐的泰國天絲集團紅牛飲料（四川）生產基地專案在內江正式投產；德國西門子成都數位化工廠四期增資，並將其工業自動化產品中國大陸智造基地落地成都；韓國現代商用汽車在川增資2.9億美元，美國雅保增資1.3億美元。</p> <p>2023中外知名企業四川行投資推介會，在總投資金額超5,200億元、共計390餘個簽約專案中，製造業簽約個數及協議金額分別占總數的85.46%、87.91%。推動與法國阿爾斯通等行業龍頭企業達成合作意向，德國西門子工業自動化產品中國大陸智造基地、沃爾沃（成都）新能源乘用車技改等專案成功簽約、開工建設。</p>
投資區域	<p>投資區域集中在市區（成都、綿陽、德陽、宜賓、南充）。2023年成都外商直接投資22.9億美元，居中西部城市第1位；2023年綿陽市實際利用外資7.8億美元，同比增加20%；2023年德陽市外商直接投資6,706.5萬美元，同比增加36.26%；2023年宜賓市實際利用外資3,345萬美元，減</p>

	少29.0%；2023年南充市外商直接投資2,478萬美元，增加37.4%；
外資來源	2023年美國、新加坡FDI到資同比分別增加21.2%、69.6%；歐洲、RCEP成員國、「一帶一路」共建國家在川投資同比分別增加109.5%、27.2%、24.7%，外資來源地多元化水準進一步提升。
對外貿易	
貿易規模	2023年全年進出口總額9,574.9億元，規模位列中國大陸第八。其中，出口額6,033.9億元，進口額3,541億元。
貿易方式	一般貿易、新業態快速增加，貿易結構有所優化。2023年一般貿易進出口3,754.5億元，同比增加18.8%，占同期四川進出口總值的39.2%，比重較上年提升7.5個百分點。同期，市場採購出口365億元，同比增加14.8%；對外承包工程出口41.1億元，同比增加42.4%。
貿易目的地	2023年，東協、美國、歐盟、香港地區、韓國、日本、俄羅斯、臺灣、澳大利亞、以色列為四川省前10大出口市場。
貿易來源地	2023年，東協、美國、歐盟、韓國和澳大利亞為四川省前5大交易夥伴，臺灣為第六位。2023年，四川對東協進出口1,796.6億元，東協取代美國成為四川最大貿易夥伴，占18.8%；對俄羅斯進出口268.5億元，增加54.5%。此外，對共建「一帶一路」國家進出口4,154億元，占43.4%；對非洲進出口426.4億元，增加68.9%。
貿易商品結構	2023年，四川分別出口碳酸鋰、氫氧化鋰、鋰鎳鈷錳氧化



	<p>物19.4億元、110.9億元、56.4億元，分列中國大陸第一、第二、第三位。鋰離子蓄電池、太陽能電池、電動載人汽車等「新三樣」產品出口161.8億元，增加46.7%，推動四川外貿產品結構進一步優化。此外，四川部分特色農產品、食品擴大出口：魚油、檸檬及酸橙分別出口7.7億元、1.4億元，均列中國大陸第一；魚子醬出口8,708.3萬元，列中國大陸第二；白酒出口4.1億元，列中國大陸第三。</p> <p>2023年，四川消費品進口130.4億元，增加26%。其中，食用油進口30.8億元，增加72.2%；乾鮮瓜果進口19.1億元，增加109.2%；食用水產品6億元，增加193.5%。同期，四川大宗商品進口保持增加，鋰礦砂進口378.9億元，增加63%，進口規模列中國大陸第一；煤進口51.1億元，增加41.1%；鐵礦砂進口38.4億元，增加54.4%。</p>
<p>投資環境</p>	
<p>基 礎 建 設</p>	<p>2023年全社會固定資產投資比上年增加4.4%。分產業看，第一產業投資比上年增加11.6%；第二產業投資增加21.6%，其中工業投資增加22.3%；第三產業投資減少3.4%。全年製造業高技術產業投資減少3.9%。</p> <p>2023年四川啟動建設的重大專案包含能源專案35個，總投資386.2億元。其中電源專案19個、總投資299.4億元，包括華能彭州燃機、道孚縣「1+N」等專案；電網專案15個、總投資31.8億元，包括德陽南500千伏輸變電工程、成自鐵路成都羅家灣牽引站220千伏供電工程等；煤炭儲備基地專案1個、總投資55億元，為廣匯物流四川廣元煤炭儲備基</p>

	<p>地。</p> <p>啟動建設產業專案43個，總投資660.2億元。鋰電及晶矽光伏材料專案7個、總投資228.2億元，包括宜賓天宜鋰業年產90萬噸鋰材精選專案等；新型材料製造專案27個、總投資413.6億元，包括廣安8萬噸N-甲基吡咯烷酮及1萬噸納米導電劑專案、達州宣漢先進智造產業園等。</p>
運輸能力	<p>2023全年通過公路、鐵路、民航和水路等運輸方式貨物運輸總量19.9億噸，貨物運輸周轉量3,276.9億噸公里。全年港口完成貨物吞吐量4,471.1萬噸，比上年增加39.0%，其中外貿貨物吞吐量123.0萬噸，增加0.4%。港口集裝箱吞吐量31.9萬標箱，增加10.7%。年末高速公路建成里程9,803公里。</p> <p>2023全年旅客運輸總量6.6億人次，比上年增加54.2%。旅客運輸周轉量1,842.0億人公里，增加117.7%。</p>
通訊	<p>2023全年完成郵政行業業務總量469.6億標準量（按2020年不變價格計算），比上年增加16.5%。郵政業全年完成郵政函件業務2,373.3萬件，包裹業務84.9萬件，快遞業務量34.9億件，快遞業務收入324.4億元。</p> <p>2023全年完成電信業務總量997.0億元（按上年不變單價計算），比上年增加18.1%。年末移動電話基站數59.4萬個，其中4G基站33.4萬個，5G基站17.4萬個。（不變價指固定不變的價格，有時也叫固定基期價格，以反映不同年份之間實物量變化而採用的價格形式。）</p>
能源	<p>2023全年，四川省生產原煤2,032萬噸，同比下滑9.9%；原</p>



	<p>煤日均產量5.57萬噸；四川省生產原油19.6萬噸，同比增加64.6%；生產天然氣594.8億立方米，同比增加7.9%，天然氣日均產量1.6億立方米。</p> <p>2023全年，四川省發電量4,712.6億千瓦時，同比增加1%。其中火力發電量917億千瓦時，占總發電量的19.5%，同比增加13.5%，成長比上月放緩5個百分點；水力發電量3,583.3億千瓦時，占總發電量的76%，同比下滑3.1%，由增轉降，上月為增加4.2%；風力發電量167.4億千瓦時，占總發電量的3.6%，同比增加23.7%，成長比上月放緩3.1個百分點；太陽能發電量44.05億千瓦時，占總發電量的0.9%，同比增加61.4%，由降轉增，上月降幅11.5%。</p>
<p>環 保</p>	<p>2023全年，全省優良天數率為85.8%，同比減少3.5個百分點，較三年均值減少4個百分點。重點城市PM2.5平均濃度為38.2微克每立方米，同比上升7.9%，較三年均值上升4.1%。2023年，全省203個國考斷面、142個省考斷面、285個水功能區水質，首次「100%」達到優良標準。</p> <p>2023全年四川省推進16家鋼鐵企業超低排放改造有序實施，納入全省強制性清潔生產企業221家。實施1,040個農村生活污水治理「千村示範工程」建設，完成1,113個行政村農村環境整治。全省萬元國內生產總值用水量大幅減少，成都市5+1區域城市生活污水再生利用率達46%。</p> <p>2023年末全省自然保護區154個，面積7.7萬平方公里，占全省土地面積的15.9%。全省共建成國家生態文明建設示範區39個，「綠水青山就是金山銀山」實踐創新基地10</p>

	<p>個。年末全省共有濕地公園55個，其中國家濕地公園（含試點）29個。</p>
<p>商 業 環 境</p>	<p>截止2023年底四川現有國家級新區1個、省級新區4個以及國家級經開區10個、國家級高新區8個、省級開發區121個。開發區以全省約1/10的建設用地，承載了約3/4的規模以上工業企業和高新技術企業，貢獻了全省超過一半的稅收收入。</p> <p>1、四川天府新區</p> <p>規劃面積1,578平方公里，地區生產總值達4,632.8億元、增加6.9%，穩居國家級新區第一方陣，已形成電子資訊、數字經濟等千億級和生物醫藥、裝備製造等百億級產業集群。</p> <p>2、中國大陸（四川）自由貿易試驗區</p> <p>總面積119.99平方公里，分為成都天府新區、成都青白江鐵路港、川南臨港三大片區，重點發展高端製造業、高新技術、臨空經濟、集散轉運、保稅物流倉儲、航運物流、港口貿易等產業，入駐世界500強企業達104家。</p> <p>3、綿陽科技城新區</p> <p>規劃面積396平方公里，重點發展機器人智能製造、生物材料及醫療器械、數字經濟、軟體與資訊服務等產業，致力建設成渝地區雙城經濟圈創新高地和國家產城融合發展示範區。</p> <p>4、宜賓三江新區</p> <p>規劃面積389平方公里，打造長江上游綠色發展示範區、創</p>



	<p>新型現代產業集聚區、四川南向開放合作先行區、國家產教融合建設示範區。</p> <p>5、南充臨江新區</p> <p>規劃面積398平方公里，建設成渝地區雙城經濟圈北翼現代產業發展集聚區、國家產城融合發展創新示範區、嘉陵江流域綠色發展引領區、四川東向北向開放合作新高地。</p>
<p>市 場 環 境</p>	<p>2023 全年民營經濟增加值 32,195.1 億元，比上年增加 5.6%，占地區生產總值的比重為 53.5%。其中，第一產業增加值 1,487.2 億元，增加 4.0%；第二產業增加值 13,819.4 億元，增加 4.7%；第三產業增加值 16,888.5 億元，增加 6.6%。民營經濟三次產業結構由上年的 4.8 : 43.8 : 51.4 調整為 4.6 : 42.9 : 52.5。</p> <p>2023 年末全省民營經濟主體達到 876.7 萬戶，比上年增加 9.0%，占市場主體總量的 97.3%，其中，私營企業實有數量達到 244.2 萬戶，增加 13.5%。</p> <p>2023 全年社會消費品零售總額 26,313.4 億元，比上年增加 9.2%。</p> <p>按經營地分，城鎮消費品零售額 21,994.0 億元，比上年增加 9.3%；鄉村消費品零售額 4,319.4 億元，增加 8.5%。按消費類型分，商品零售額 22,716.0 億元，增加 7.7%；餐飲收入 3,597.4 億元，增加 19.5%。全年通過互聯網實現的實物商品零售額 3,725.3 億元，占社會消費品零售總額的比重為 14.2%，比上年增加 5.8%。</p> <p>從限額以上企業（單位）主要商品零售額看，金銀珠寶類</p>

	<p>比上年增加18.9%，化妝品類增加12.5%，服裝、鞋帽、針紡織品類增加8.7%，體育、娛樂用品類增加8.6%，汽車類增加7.1%，糧油、食品、飲料、菸酒類增加7.0%，石油及製品類增加6.3%，中西藥品類增加5.0%，家用電器和音像器材類增加2.4%，通訊器材類增加0.7%。</p> <p>四川省2023年全年居民消費價格（CPI）與上年持平，其中，醫療保健類上漲0.6%，居住類上漲0.4%，教育文化和娛樂類上漲2.5%，食品菸酒類減少0.2%。工業生產者出廠價格比上年減少2.4%，其中生產資料價格減少3.0%，生活資料價格減少0.6%；工業生產者購進價格比上年減少2.9%。</p>
<p>工 資 水 準</p>	<p>2023年全年全體居民人均可支配收入32,514元，比上年增加6.0%。</p> <p>按常住地分，城鎮居民人均可支配收入45,227元，比上年增加1,994元，比上年增加4.6%。其中，工資性收入26,228元，增加4.7%；經營淨收入5,250元，增加5.0%；財產淨收入3,508元，增加3.8%；轉移淨收入10,240元，增加4.5%。</p> <p>城鎮居民人均消費支出29,280元，增加5.9%。其中，交通通信支出增加18.4%，醫療保健支出增加14.5%，教育文化娛樂支出增加14.3%。城鎮居民恩格爾係數32.8%。</p> <p>農村居民人均可支配收入19,978元，比上年增加1,306元，比上年增加7.0%。其中，工資性收入6,220元，增加6.4%；經營淨收入7,599元，增加7.9%；財產淨收入609元，減少2.9%；轉移淨收入5,548元，增加7.6%。農村居民人均消費</p>



	<p>支出17,901元，增加4.1%。其中，教育文化娛樂支出增加30.5%，醫療保健支出增加16.6%，交通通信支出增加15.2%。農村居民恩格爾係數34.1%。</p>
<p>地方優勢</p>	
<p>優勢產業</p>	<p>2023年在規模以上工業中，分輕重工業看，輕工業增加值比上年增加1.9%，重工業增加值增加7.8%，輕重工業增加值之比為28：72。分經濟類型看，國有企業增加11.1%，股份制企業增加5.9%，外商及港澳臺商投資企業增加8.3%。</p> <p>分行業看，規模以上工業41個行業大類中有25個行業增加值增加。其中，電氣機械和器材製造業增加值比上年增加19.7%，化學原料和化學製品製造業增加13.4%，黑色金屬冶煉和壓延加工業增加10.0%，石油和天然氣開採業增加7.9%，電力、熱力生產和供應業增加5.2%，電腦、通信和其他電子設備製造業增加2.6%。高技術製造業增加值增加5.4%，占規模以上工業增加值的比重為15.6%；六大高耗能行業增加值增加9.8%。</p>
<p>重點引資產業</p>	<p>四川省圍繞綠色低碳、電子資訊、生物醫藥、新能源汽車、現代農業、食品飲料以及金融等重點領域，鞏固港澳臺傳統重點引資地、緊盯歐美龍頭企業，依託優勢產業、強化外資促進。</p>
<p>其他</p>	
<p>地方外資法規</p>	<p>綜合政策：</p> <p>《四川省外商投資企業發展報告2023》</p> <p>《2024四川外商投資指引（政策法規篇）》</p>

關於印發《聚焦高質量發展推動經濟運行整體好轉的若干政策措施》的通知（川府發〔2023〕5號）

《成都市商務局關於印發〈成都市推動外貿轉型發展支持政策〉的通知》（成商務發〔2023〕44號）

關於印發《2023年中央外經貿發展專項資金支持外貿中小企業開拓市場、利用金融工具擴大進出口規模專案申報細則》和開展申報審核工作的通知 成商務發〔2023〕104號

四川省商務廳 四川省財政廳關於印發《進口專項支持政策》的通知 川商貿運〔2023〕19號

《四川省人民政府關於進一步做好利用外資工作的實施意見》

《四川省國民經濟和社會發展第十四個五年規劃和二〇三五年遠景目標綱要》

《四川省外商投資項目核准和備案管理辦法》的通知（川發改外資規〔2020〕540號）

《四川省招商引資三年規劃2020—2022年》

《成都市新型基礎設施建設行動方案（2020—2022年）》

《關於促進川台經濟文化交流合作的若干措施》

《關於進一步促進蓉台經濟文化交流合作的實施意見》

《中國大陸（四川）自由貿易試驗區條例》

《四川省人民政府關於支持中國大陸（四川）自由貿易試驗區深化改革創新的實施意見》

《關於積極有效利用外資推動經濟高品質發展工作方案》

《外商投資產業指導目錄》鼓勵類



	<p>其他規定：</p> <p>《四川省外商投訴處理規定》</p> <p>《四川省臺商投訴處理規定》</p> <p>《四川省外商投資企業進出口商品檢驗管理辦法》</p>
<p>投資服務機構</p>	<p>官方投資服務機構：</p> <p>四川省政務服務 www.sczfw.gov.cn</p> <p>四川省經濟合作局http://jhj.sc.gov.cn</p> <p>成都市投資促進局http://cdtc.chengdu.gov.cn</p> <p>四川省發展和改革委員會http://fgw.sc.gov.cn</p> <p>四川省商務廳www.sccom.gov.cn</p> <p>四川省經濟和信息化廳https://jxt.sc.gov.cn</p> <p>四川省市場監督管理局http://scjgj.sc.gov.cn</p> <p>四川省國家稅務局www.sc-n-tax.gov.cn</p> <p>四川省地方稅務局www.sc-l-tax.gov.cn</p> <p>成都海關http://chengdu.customs.gov.cn</p> <p>四川省台辦https://gd.huaxia.com</p>

七、福建省

福建省基本數據表

幣別：人民幣

自然人文	
地 理 環 境	地處中國大陸東南部、東海之濱，東隔臺灣海峽與臺灣相望，東北與浙江省毗鄰，西北橫貫武夷山脈與江西省交界，西南與廣東省相連。
面 積	陸地面積12.40萬平方公里，占全國總面積的1.26%；其中山地、丘陵占陸域的90%，海域面積13.63萬平方公里。全省海岸線總長6,128公里，其中中國大陸沿海3,324公里，居全國第2位。大小島嶼1,546個，占全大陸1/6，擁有廈門灣、福州灣、湄州灣、沙埕港、三都澳等眾多天然良港。
人 口	2023年末常住人口4,183萬人，比上年度末減少5萬人。其中，城鎮常住人口2,972萬人，占總人口比重（常住人口城鎮化率）為71.04%，比上年末提高0.93個百分點。全年人口出生率為6.81%，人口死亡率為6.95%，自然增加率為-0.14‰。
自 然 條 件	福建地處亞熱帶，為優越的亞熱帶海洋性氣候，氣候溫和，雨量充沛，是中國大陸雨量最豐富的省份之一。為宗教、文化、軍事、歷史名勝古蹟和新興的港口城市。
自 然 資 源	土地資源：山地多、平地少，山地、丘陵占陸域面積90%以上。 海洋資源：海域面積13.6萬平方公里，海洋生物種類2,000



	<p>多種，其中經濟魚類200多種，貝、藻、魚、蝦種類數量居前列。</p> <p>水資源：2023年全省水資源總量979.41億立方米。</p> <p>野生動物資源：野生動植物門類眾多，是生物多樣性最為豐富的省份之一。</p> <p>能源資源：臺灣海峽石油、天然氣亦顯現資源潛力。</p>
歷史文化	<p>福建居中國大陸東海與南海交通要衝，為中國大陸距東南亞、西亞、東非和大洋洲最近的省份之一。</p>
省會	<p>福州市：</p> <p>位於福建省東部、閩江下游，與臺灣隔海相望，國家歷史文化名城，首批對外開放沿海港口城市，著名的僑鄉和臺胞祖籍地，東南沿海傳統的商貿重鎮和海峽西岸新興的工業城市。建城至今已有2,200多年歷史，現轄6個市轄區、6個縣、代管1個縣級市，總面積11,968平方公里，中心城區建成區面積354.36平方公里。2023年末常住人口846.9萬人，比上年末新增2.1萬人。擁有以曇石山文化、船政文化、三坊七巷文化、壽山石文化等為代表的福州城市文化。</p>
重要城市	<p>廈門市：</p> <p>陸地面積1,700.61平方公里，海域面積390平方公里。2023年全市常住人口532.70萬人，常住人口城鎮化率90.81%。全市戶籍人口302.08萬人，戶籍人口城鎮化率87.8%。戶籍人口中，城鎮人口265.30萬人。思明、湖裡兩區合計135.82萬人，占全市戶籍人口的45.0%。</p>

	<p>重點發展十二大領域平臺，分別為工業互聯網、電子商務、信用信息服務、交通物流、文化創意、金融科技、創新創業、健康醫療、教育培訓、人力資源、會展服務、家政服務等；為中國大陸最早實行對外開放政策的經濟特區之一，海峽西岸重要的中心城市。</p>
經濟指標	
地區生產總值 (GDP)	<p>2023年福建省全年地區生產總值54,355.10億元，比上年增加4.5%。其中，第一產業增加值3,217.66億元，增加4.2%；第二產業增加值23,966.43億元，增加3.7%；服務業增加值27,171.01億元，增加5.2%。第一產業增加值占地區生產總值的比重為5.9%，第二產業增加值比重為44.1%，服務業增加值比重為50.0%。</p>
人均地區生產總值	<p>2023年全年人均地區生產總值129,865元，比上年增加4.5%。</p>
財政收入	<p>2023年福建省一般公共預算總收入5,907.88億元，比上年增加9.8%，其中，地方一般公共預算收入3,591.87億元，增加7.6%。</p>
固定資產投資	<p>2023年，福建省固定資產投資比上年增加2.5%。第一產業投資增加9.7%；第二產業投資增加12.0%，其中，工業投資增加12.3%；服務業投資減少2.5%。基礎設施投資增加5.7%。工業投資增加12.3%。採礦業投資增加30.0%，製造業投資增加11.6%，電力、熱力、燃氣及水生產和供應業投資增加16.0%。全年到位資金比上年減少5.8%。</p>
就業	<p>2023年，福建省城鎮新增就業53.49萬人。有15.42萬名城</p>



	鎮失業人員實現了再就業。
利用外資	
外商投資件數	2023年，福建省新設外商投資企業3,721家，比上年增加36.2%。
外商投資金額	2023年，福建省實際使用外資金額302.6億元，減少6.5%。
投資方式	獨資是外商投資最主要的形式，此外尚有中外合資及中外合作之方式。
投資產業	2023年1-10月，福建省第一產業實際使用外資同比增加513.5%。第二產業實際使用外資增加11.2%。服務業實際使用外資減少35%。製造業實際使用外資占比45.6%，其中高技術製造業增加35.8%。
投資區域	2023年，福建自貿區新增外資企業391家，合同外資60.1億美元、實際利用外資3.78億美元。
外資來源	2022年“一帶一路”沿線國家和地區對閩投資增加185.6%，東協地區增加159.4%，RCEP成員國增加64.1%。在主要發達國家與地區中，美國到資增加135.4%。
對外貿易	
貿易規模	2023年福建省貨物進出口總額19,743.5億元，比上年減少0.2%。其中，出口額11,766.4億元，減少2.7%；進口額7,977.1億元，增加3.9%。 作為外貿主力軍，2023年，福建省民營企業進出口1.15萬億元，同比增加4.7%，占同期全省外貿進出口總值的

	<p>58.5%，占比提升2.7個百分點，拉動福建省整體進出口增加2.6個百分點。國有企業進出口4,311.2億元，占21.8%。外商投資企業進出口3,875.1億元，占19.6%。</p>
貿易方式	<p>一般貿易占比持續提升。2023年，福建省一般貿易進出口1.55萬億元，增加2.1%，占同期福建省外貿進出口總值的78.8%，占比較上年提高1.7個百分點。同期，以保稅物流管道進出口1,681.4億元，增加8%，占8.5%。</p>
貿易夥伴	<p>東協、美國、歐盟仍為福建省前三大進出口貿易夥伴。2023年，福建省與共建“一帶一路”國家進出口10,089.2億元，同比增加2.6%，占同期福建省外貿總值的51.1%。其中，出口5,455億元，同比增加0.6%；進口4,634.2億元，同比增加5%。對東盟、美國分別進出口4,129億元、2,536.8億元，分別占福建省進出口總值的20.9%、12.8%。</p>
貿易商品結構	<p>機電產品出口占比提升，“新三樣”出口動力強勁，大宗、民生、機電產品進口有序擴大。</p> <p>2023年，福建省出口機電產品5,185.2億元，增加11.9%，占同期福建省外貿出口總值的44.1%，比重較上年提高5.8個百分點。其中，鋰離子蓄電池、太陽能電池、電動載人汽車等“新三樣”商品合計出口1,365.6億元，增加49.8%。此外，福建省船舶出口呈現良好增加態勢，全年船舶出口大幅增加44.9%。</p> <p>2023年，福建省大宗商品進口量普遍新增，進口煤、原油、瓦斯等能源產品合計1.27億噸，新增62.2%；進口鐵、鋁等金屬礦砂合計1.34億噸，新增4.8%。農產品進口</p>



	1,193.8億元，增加2.7%。機電產品進口1,195.7億元，增加4%。
投資環境	
基礎建設	2023年，福建省公路通車里程115,646公里，比上年增加2.5%。高速公路網通車里程6,168.59公里，增加0.2%。鐵路營業里程4,574.0公里，增加8.1%。
運輸能力	<p>2023年，福建省貨物運輸總量178,766.04萬噸，比上年增加5.7%，貨物運輸周轉量12,235.42億噸公里，增加7.9%。旅客運輸總量28,795.34萬人，增加58.7%，旅客運輸周轉量1,004.18億人公里，增加96.2%。</p> <p>2023年，福建省沿海港口完成貨物輸送量74,894.25萬噸，比上年增加4.9%。其中，外貿貨物輸送量29,051.45萬噸，增加12.7%。集裝箱輸送量1,817.87萬標箱，增加1.0%。</p> <p>2023年年末，福建省民用汽車保有量870.59萬輛，比上年末新增43.52萬輛，其中私人汽車保有量760.46萬輛，新增41.84萬輛。民用轎車保有量518.86萬輛，新增22.80萬輛，其中私人轎車保有量479.93萬輛，新增23.37萬輛。</p>
通訊	<p>2023年，福建省全年完成電信業務總量（按2022年不變單價計算）537.92億元，增加11.3%。全年郵政行業寄遞業務量完成61.34億件，增加13.4%。郵政函件業務0.28億件，包裹業務86.93萬件，快遞業務量49.87億件，快遞業務收入388.67億元。</p> <p>2023年年末，福建省電話用戶總數5,581.49萬戶，增加0.1%。其中，固定電話用戶670.98萬戶，減少1.3%；行動</p>

	<p>電話用戶4,910.51萬戶，增加0.3%。行動電話普及率為117.25部/百人。5G行動電話用戶2,268.66萬戶，在行動電話用戶中占比46.2%。固定互聯網寬頻接入用戶2,261.21萬戶，增加5.4%。固定寬帶家庭普及率為128.98部/百戶。</p>
能 源	<p>截至2023年底，福建省發電裝機容量達8,141萬千瓦，其中清潔能源裝機、發電量占比分別達63%、52.9%。</p>
環 保	<p>2023年，福建省森林覆蓋率65.12%。全年新增晉安區、華安縣、建陽區、延平區、屏南縣等5個縣區獲得國家生態文明建設示範區命名，累計共有44個市縣獲得國家生態文明建設示範區命名；新增松溪縣、周寧縣被中國大陸授予“綠水青山就是金山銀山”實踐創新基地稱號，現有“綠水青山就是金山銀山”實踐創新基地9個。現有各類自然保護地358處。擁有世界自然遺產（含雙遺產）2處、世界地質公園2處。</p> <p>主要流域整體水質為優，國控斷面Ⅰ～Ⅲ類水質比例為99.0%；縣級以上集中式生活飲用水源地水質達標率為100%。近岸海域優良水質（一、二類）面積比例88.7%。</p> <p>九個設區都市空氣品質優良天數比例98.4%，PM2.5年均濃度為每立方米20微克。縣級以上都市空氣品質均達到國家空氣品質二級標準。九市一區、11個縣級市和長樂區、龍海區、建陽區中，區域聲環境質量“二級”的都市14個；道路交通聲環境質量“一級”的都市16個，“二級”的都市8個。</p> <p>市縣生活垃圾無害化處理率100%，市縣污水處理率</p>



	98.34%。
商 業 環 境	<p>2023年年末，福建省金融機構本外幣各項存款餘額81,021.13億元，比上年末增加11.1%；金融機構本外幣各項貸款餘額82,387.64億元，比上年末增加8.2%。</p> <p>福建10個國家級經濟技術開發區：</p> <p>福州經濟技術開發區</p> <p>廈門海滄臺商投資區</p> <p>福清融僑經濟技術開發區</p> <p>東山經濟技術開發區</p> <p>漳州招商局經濟技術開發區</p> <p>泉州經濟技術開發區</p> <p>漳州臺商投資區泉州臺商投資區</p> <p>龍岩經濟技術開發區</p> <p>東僑經濟技術開發區</p> <p>中國大陸（福建）自由貿易試驗區範圍總面積118.04平方公里，包括平潭、廈門、福州3個片區。其中平潭片區43平方公里、廈門片區43.78平方公里、福州片區31.26平方公里。按區域布局劃分：平潭片區重點建設兩岸共同家園和國際旅遊島，在投資貿易和資金人員往來方面實施更加自由便利的措施。廈門片區重點發展兩岸新興產業和現代服務業合作示範區、東南國際航運中心、兩岸區域性金融服務中心和兩岸貿易中心。福州片區重點建設先進製造業基地、21世紀海上絲綢之路沿線國家和地區交流合作的重要平臺、兩岸服務貿易與金融創新合作示範區。</p>

對臺是福建自貿試驗區的特色和優勢：

一是拉緊兩岸經貿合作紐帶。在中國大陸率先推出臺胞註冊登記企業“全程網辦”。推動福州-馬祖“小三通”海上客運班機全面恢復。廈門港開通直達臺北的跨境電商“大三通”海運快線。

二是加大對臺金融開放創新。拓展臺企臺胞徵信查詢、臺商臺胞金融信用證書應用場景。推出臺企快服貸，為臺企臺胞在金融領域提供同等待遇。創設多種惠臺創業金融產品。推出中國大陸首個“兩岸通保”組合型產品，將臺灣健保納入商業保障範圍。海峽股權交易中心累計為臺企融資23.2億元，掛牌臺企131家、展示臺企3,000家。

三是支持臺胞臺企就業創業。廈門率先開展中國大陸首個臺胞遊艇駕駛證、機動車駕駛證換證試點，首個臺籍郵輪乘務員培訓和管理級船員培訓試點。成立臺商發展服務中心，提供職業資格采認、行業標準採信等七大類服務。平潭片區率先實施臺灣居民個稅補貼“免申即享”，已有75名臺胞領取補貼。

四是積極開展兩岸交流交往。推動兩岸標準共通建設，開展兩岸職業資格採信、兩岸中醫藥融合（栽培與利用）、生態環境行業等標準共通試點。福建省（平潭）臺胞職業資格一體化服務中心在福建省內及廣東、北京設立分中心，累計發放對臺職業資格採信證書2300多本。支持鼓勵臺灣團隊參與福建省鄉村建設



合作，積極參與舉辦兩岸共同家園論壇、海峽青年節等涉臺活動。

外商投資保護不斷強化：福建省商務廳成立了外商投資企業投訴辦理工作小組，進一步明確了外商投訴案件受理範圍和工作流程，及時協調解決外商投資企業在項目洽談、項目落地、項目建設、生產經營以及企業退出過程中存在的困難和問題，有效維護投資者合法權益。福建自貿試驗區福州、廈門、平潭片區建立了專利、商標、版權“三合一”智慧財產權綜合保護和管理機制，為企業免費提供“智慧財產權網上侵權與存證雲服務”，形成完善的保障體系。突出優質服務，專人負責跟蹤推進“五個一批”外資項目，上下聯動、滾動管理。

外商投資管理逐步完善：福建省商務廳聯合省發改委，認真落實“兩清單一目錄”，指導各地加強新開放和鼓勵外商投資領域對外招商工作，積極做好項目儲備與對接。對投資國家新開放的專用車、新能源汽車製造、國際海上運輸公司、鐵路旅客運輸公司等領域，以及在福建自貿試驗區投資增值電信、演出經紀機構、農業新品種選育和種子生產等領域，實際到資達到一定規模的，給予財政獎勵。

《福建自貿試驗區建設2024年工作要點》中提及的探索海峽兩岸融合發展新路：

提出深化兩岸經貿合作、加強兩岸互聯互通、拓展對臺金融服務、促進兩岸交流交往、提供涉臺司法服務五項服務。

	<p>重點是把握中央支持福建建設兩岸融合發展示範區的重大機遇。擴大自貿試驗區對臺先行先試。探索構建有利於推動兩岸經貿融合發展的制度體系和監管模式。</p>
<p>市 場 環 境</p>	<p>2023年，福建省社會消費品零售總額22,109.57億元，比上年增加5.0%。按經營地統計，城鎮消費品零售額19,123.42億元，增加4.8%；鄉村消費品零售額2,986.15億元，增加6.5%。按消費類型統計，商品零售額20,019.57億元，增加4.5%；餐飲收入額2,090.00億元，增加10.8%。</p> <p>限額以上組織商品零售額中，通訊器材類零售額比上年增加18.9%，傢俱類增加10.2%，體育娛樂用品類增加8.8%，菸酒類增加8.5%，日用品類增加6.4%，服裝鞋帽針紡織品類增加5.0%，糧油食品類增加4.7%，石油及製品類增加3.9%，中西藥品類增加3.4%，飲料類增加1.9%，文化辦公用品類增加1.9%，汽車類減少5.9%。全年限額以上商品網上零售額比上年增加6.1%。</p> <p>2023年，福建省居民人均可支配收入45,426元，比上年增加5.4%，扣除價格因素，實際增加5.4%。按常住地分，農村居民人均可支配收入26,722元，增加6.9%，扣除價格因素，實際增加6.9%；城鎮居民人均可支配收入56,153元，增加4.3%，扣除價格因素，實際增加4.2%。城鄉居民人均可支配收入比值為2.10，比上年縮小0.05。</p> <p>全年居民人均生活消費支出31,869元，比上年增加6.1%，扣除價格因素，實際增加6.1%。按常住地分，農村居民人均生活消費支出21,746元，增加6.3%，扣除價格因素，實</p>



	<p>際增加6.3%；城鎮居民人均生活消費支出37,674元，增加5.6%，扣除價格因素，實際增加5.4%。</p>
工資水準	<p>2022年，福建省城鎮非私營組織就業人員年平均工資為103,803元，比上年新增5,732元，名義增加5.8%；扣除價格因素，實際增加3.8%。在崗職工年平均工資為106,977元，比上年新增5,461元，名義增加5.4%；扣除價格因素，實際增加3.4%。</p> <p>從2022年4月1日起，福建省月最低工資標準四個檔次，分別上調至2,030元、1,960元、1,810元、1,660元；非全日制用工小時最低工資標準也相應設四個檔：分別為21元、20.5元、19元、17.5元。</p>
地方優勢	
優勢產業	<p>2023年，福建省全部工業增加值比上年增加3.4%。規模以上工業增加值增加3.3%。其中，輕工業減少1.7%，重工業增加7.8%；採礦業增加6.5%，製造業增加3.2%，電力、熱力、燃氣及水生產和供應業增加3.5%。工業產品銷售率96.2%。</p> <p>全年規模以上工業的38個行業大類中有23個增加值實現正增加。其中，汽車製造業增加15.6%，電力機械和器材製造業增加6.0%，電腦、通信和其他電子設備製造業增加0.9%，電力、熱力生產和供應業增加2.3%。高技術製造業增加值增加0.6%。裝備製造業增加值增加3.9%。</p>
重點引資產業	<p>電子資訊、數位產業、先進裝備製造業、石油化工、現代紡織服裝、現代物流、旅遊六大主導產業，現代農業與食</p>

	<p>品加工、冶金、建材、文化四大優勢產業，新材料、新能源、節能環保、生物與新醫藥、海洋高新五大新興產業。</p>
<p>其他</p>	
<p>地方外資法規</p>	<p>綜合政策：</p> <p>《福建省“十四五”商務發展專項規劃》</p> <p>福建省《外商投資企業授權登記管理辦法》</p> <p>《福建省國民經濟和社會發展第十四個五年規劃和二〇三五年遠景目標綱要》</p> <p>《福建省推進資源型地區高質量發展“十四五”實施方案》</p> <p>《福州市外商投資企業投訴工作辦法》</p> <p>《福建省商貿貸外貿貸實施暫行辦法》</p> <p>《福建省人民政府關於加快平臺經濟發展的實施意見》</p> <p>福建省《實施新型和傳統基礎設施建設專項行動方案》</p> <p>《福建省人民政府關於印發貫徹落實國務院擴大對外開放積極利用外資若干措施實施方案的通知》</p> <p>《中國大陸（福建）自由貿易試驗區條例》</p> <p>《福建省人民政府關於進一步做好利用外資工作的若干意見》</p> <p>《海峽兩岸經濟合作框架協議》（即ECFA協議）</p> <p>《海峽兩岸智慧財產權保護合作協議》</p> <p>《國務院關於印發中國大陸（福建）自由貿易試驗區總體方案的通知》</p> <p>《福建省人民政府關於建立重大利用外資和政策協會例會</p>



	<p>制度的通知》</p> <p>《福建省人民政府關於下放外商投資件數審批權限和簡化審批程序的決定》</p> <p>《福建省營商環境創新改革行動計畫》</p> <p>《關於促進內外貿一體化發展的實施意見》</p> <p>《福建省促進工業經濟平穩增加行動方案》</p> <p>《福州市持續推進穩外資工作若干措施》</p> <p>《福建省人民政府關於進一步加強招商引資工作的意見》</p> <p>《中共中央、國務院關於支持福建探索海峽兩岸融合發展新路建設兩岸融合發展示範區的意見》</p> <p>《關於經貿領域支持福建探索海峽兩岸融合發展新路若干措施的通知》</p> <p>《福建省進一步優化外商投資環境加大吸引外商投資力度的若干措施》</p> <p>《福建省開發區管理辦法》</p> <p>產業政策：</p> <p>《福建省吸收外商投資導向》</p> <p>《關於外商投資重點產業若干意見》</p> <p>《關於用好內外貿專項資金支持穩外貿穩外資促消費工作的通知》</p> <p>《福建省加快生物醫藥產業高質量發展的實施方案》</p> <p>《關於支持文旅行業恢復發展的紓困幫扶措施》</p> <p>《福建省市場監管局服務市場主體紓困解難十二條措施》</p> <p>《福建省發展和改革委員會等5部門關於促進石化化工高</p>
--	---

	<p>質量發展加快打造萬億支柱產業的實施意見》</p> <p>《福建省現代物流業高質量發展實施方案》</p> <p>《福建省新能源汽車產業發展規劃（2022—2025年）》</p> <p>福州市《關於加快培育發展未來產業的實施意見》</p> <p>《福建省加快推動竹產業高質量發展行動方案（2023—2025年）》</p> <p>《福建省海洋經濟促進條例》</p> <p>《福建省促進人工智能產業發展十條措施》</p> <p>《關於推動數字文旅高質量發展的實施方案》</p> <p>臺商投資產業政策：</p> <p>《臺商投資福建指引（2021版）》</p> <p>《福建省貫徹〈關於促進兩岸經濟文化交流合作的若干措施〉實施意見》</p> <p>《福建省人民政府關於鼓勵和支持臺灣青年來閩創業就業的意見》</p> <p>《鼓勵和支援海峽兩岸（福建）農業合作試驗區建設的暫行規定》</p> <p>《臺灣投資者經第三地轉投資認定暫行辦法》</p> <p>《福建省閩臺鄉建鄉創合作管理規定》</p> <p>社會保障政策：</p> <p>《福建省人民政府貫徹國務院關於建立城鎮職工基本醫療保險制度的決定的通知》</p> <p>《福建省人力資源和社會保障廳關於公布我省最低工資標準的通知》</p>
--	---



	<p>《福建省階段性減免企業社會保險費實施辦法》</p> <p>《福建省“十四五”人力資源和社會保障事業發展專項規劃》</p>
<p>投資服務機構</p>	<p>福建省政務服務 https://zwfw.fujian.gov.cn/</p> <p>福建省發展與改革委員會 http://fgw.fujian.gov.cn/</p> <p>福建省稅務局 http://fujian.chinatax.gov.cn/</p> <p>福建省財政廳 http://czt.fujian.gov.cn/</p> <p>福建省商務廳（福建省國際投資促進中心） http://swt.fujian.gov.cn/</p> <p>福建省外商投資企業協會</p> <p>福建省外商投資企業投訴協調中心</p> <p>中國大陸（廈門）國際投資促進中心</p> <p>中國大陸（福建）自由貿易試驗區：http://www.china-fjftz.gov.cn/</p>

八、北京市

北京市基本數據表

幣別：人民幣

自然人文	
地 理 環 境	北京位於東經115.7°—117.4°，北緯39.4°—41.6°，中心位於北緯39°54′20″，東經116°25′29″，總面積16,410.54平方公里。位於華北平原北部，毗鄰渤海灣，上靠遼東半島，下臨山東半島。北京與天津相鄰，並與天津一起被河北省環繞。北京市平均海拔43.5米。北京平原的海拔高度在20~60米，山地一般海拔1,000~1,500米。
面 積	北京市總面積1.64萬平方公里，其中，山區面積1.02萬平方公里，約占總面積的62%，平原區面積為0.62萬平方公里，約占總面積的38%。北京的地形西北高，東南低。
人 口	2023年末，北京市常住人口2,185.8萬人，比上年末增加1.5萬人。其中，城鎮人口1,919.8萬人，占比87.8%；常住外來人口824.0萬人，占比37.7%。常住人口出生率為5.63‰，死亡率為6.13‰，自然增加率為-0.5‰。男性1,113.3萬人，占50.9%；女性1,072.5萬人，占49.1%。從年齡構成看，0-14歲262.5萬人，占比12.0%；15-59歲1,428.5萬人，占65.4%；60歲及以上494.8萬人，占22.6%，其中，65歲及以上人口346.9萬人，占15.9%。北京各區人口數排名：朝陽區、海澱區、昌平區、豐臺區、大興區、通州區、順義區、房山



	<p>區、西城區、東城區、石景山區、密雲區、平谷區、懷柔區、門頭溝區、延慶區。</p>
自然條件	<p>北京地勢西北高聳，東南低緩。北京市東部與天津市毗鄰，其餘均與河北省交界。北京沒有天然湖泊，全市水庫85座，其中大型水庫有密雲水庫、官廳水庫、懷柔水庫、海子水庫。北京屬暖溫帶半濕潤氣候區，四季分明、春秋短促、冬夏較長。2023年北京市年平均氣溫為12.7℃，較常年偏高0.9℃，為1961年以來歷史新高。2023年PM2.5優良天數占比達九成，PM2.5最長連續優良天數為192天，比2022年增加了20天。</p>
自然資源	<p>動物區有獸類約40種，鳥類約220種，爬行動物16種，兩棲動物7種，魚類60種；北京是礦產資源賦存條件在世界各國首都中少見的，其礦種數、探明儲量等在中國大陸大城市中亦是得天獨厚。</p>
歷史文化	<p>中國大陸四大古都之一，具很多地方特色的民風習俗，具千年歷史的中國大陸文化名城，同時也是現代中國大陸的文化中心。隨著中國大陸逐步融入世界，北京依然是各種思潮彙聚的前沿，為中國大陸北方的藝術、時尚中心。</p>
經濟指標	
地區生產總值 (GDP)	<p>2023年北京市實現地區生產總值4兆3,760.7億元，按不變價格計算，比上年增加5.2%，是中國大陸僅有的兩個地區生產總值超過4兆的城市之一。其中，第一產業增加值105.5億</p>

	<p>元，減少4.6%；第二產業增加值6,525.6億元，增加0.4%；第三產業增加值3兆7,129.6億元，增加6.1%。三次產業構成為0.2：14.9：84.8。</p>
人均地區生產總值	<p>2023年北京市人均地區生產總值為20.0萬元，折合2.85萬美元，位列各省排名第一。</p>
財 政 收 入	<p>2023年完成一般公共預算收入6,181.1億元，比上年增加8.2%。其中，稅收收入5,357.1億元，增加10.1%。</p>
固 定 資 產 投 資	<p>2023年，北京市固定資產投資（不含農戶）比上年增加4.9%。其中，基礎設施投資增加0.9%。分產業看，第一產業投資減少45.7%；第二產業投資減少1.1%，其中製造業減少1.6%；第三產業投資增加6.0%，其中，資訊傳輸、軟體和資訊技術服務業，文化、體育和娛樂業，交通運輸、倉儲和郵政業投資分別增加47.1%、11.4%和10.1%。高技術產業投資增加16.2%，其中，高技術服務業投資增加36.1%。</p>
新 產 業	<p>2023年，北京市數字經濟實現增加值1兆8,766.7億元，按現價計算，比上年增加8.5%，占全市地區生產總值的比重達到42.9%，比上年提高1.3個百分點。其中，數字經濟核心產業增加值1兆1,061.5億元，增加10.8%，占比25.3%，提高1.3個百分點。全年實現高技術產業增加值1兆1,875.4億元，按現價計算，增加7.1%，占比27.1%，提高0.4個百分點。全年新設科技型企業12.3萬家，增加15.9%，占全市新設企業的41.4%。</p>



就業	2023年，北京市城鎮新增就業28.1萬人，城鎮調查失業率均值為4.4%。
利用外資	
外商投資	2023年，北京市新設外資企業1,729家，比上年增加22.8%。目前，北京外資企業總量接近5萬家，七成以上世界500強在北京設立總部或者地區總部。北京54家企業進入世界500強榜單，世界500強企業總部數量連續10年位居世界城市榜首。
外商投資金額	目前，北京每年吸引外資超過1,000億美元。2023年，北京市實際利用外商直接投資137.1億美元，減少21.2%。
投資方式	按註冊類型分為合資經營、合作經營、獨資經營、外商投資股份制、其他等。
投資產業	2023年，北京市科學研究和技術服務業實際利用外商直接投資58.1億美元，占42.4%；資訊傳輸、軟體和資訊技術服務業32.5億美元，占23.7%；租賃和商務服務業23.0億美元，占16.8%。 在服務業擴大開放的重點行業中，科學研究和技術服務業，租賃和商務服務業，文化、體育和娛樂業新設外資企業共1,321家，占全市新設外資企業數量的76.4%。
投資區域	2023年，海澱區新設外商投資企業349家，實際利用外資預計65.29億美元，全市排名第一，全區跨國公司地區總部和外資研發總部達到31家；

	<p>2023年，朝陽區新設外商投資企業471家，實際利用外資31.0億美元，新增跨國公司總部8家；</p> <p>2023年，中國大陸（北京）自由貿易試驗區新設外資企業258家，占全市新設外資企業數量的14.9%；</p> <p>中德產業園重點發展中德優勢互補的新能源智能汽車、智能裝備、數字經濟等產業，初步形成德企集聚發展的良好態勢。中日產業園已累計引入外資企業100餘家。</p>
<p>外 資 來 源</p>	<p>超過165個國家或地區在京設立外商投資企業，香港、歐洲、美國及韓國是主要投資來源地，投資額占總量八成。香港是北京最大的外商投資來源地，截至2023年10月底，香港在京累計投資超過1,349億美元，占北京實際使用外資的65.7%。1998年以來，香港累計在京設立企業1.8萬余家。投資主要涉及資訊傳輸、軟體和資訊技術服務業，科學研究和技術服務業，租賃和商務服務業等領域。</p>
<p>對外貿易</p>	
<p>貿 易 規 模</p>	<p>2023年，北京地區進出口總值3兆6,466.3億元，比上年增加0.3%。其中，進口3兆466.3億元，與上年持平；出口6,000.1億元，增加2.0%。</p> <p>2023年，北京地區民營企業進出口3,885.3億元，增加28.1%，占地區進出口總值的10.7%。同期，國有企業進出口2.68兆元，減少1.4%，占73.5%；外商投資企業進出口5,864億元，減少5.6%，占15.6%。此外，北京地區排名前100的重點企業進出口3.11兆元，增加3.2%，占85.4%；專</p>



	<p>精特新“小巨人”企業進出口160.3億元，增加9.2%。</p>
貿易方式	<p>2023年，北京地區一般貿易進出口3.14兆元，減少1.3%，占地區進出口總值的86.1%。同期，保稅物流進出口總值2,928.7億元，同比增加14%，占8%；加工貿易1,569.8億元，同比增加7.7%，占4.3%。</p>
主要交易夥伴	<p>2023年，北京地區前5大貿易夥伴分別為歐盟、美國、東盟、巴西、澳大利亞，分別進出口3,938.9億元、2,572.9億元、2,529.3億元、2,146億元、1,884.4億元。其中，對歐盟、巴西、澳大利亞進出口分別增加3.6%、54.8%、5.8%，對美國、東盟進出口分別減少2.7%、6.2%。</p> <p>2023年，北京地區與共建“一帶一路”國家進出口總值1兆9,222.0億元，占地區進出口總值的52.7%。其中，進口1.57兆元，占全國與共建“一帶一路”國家進口總值的18%，居全國首位；出口3,496億元，同比增加2.1%，特別是汽車出口127.6億元，首破百億元，同比增加56.1%。</p>
貿易商品結構	<p>2023年，北京地區主要進口商品是原油、天然氣、農產品、汽車。其中，原油進口1.3兆元，減少4.5%，占地區進口總值的42.6%；天然氣進口2,242.8億元，減少15.9%，占7.4%；農產品1,857.8億元，減少0.5%，占6.1%；汽車進口1,529.1億元，減少17.6%，占5%。</p> <p>2023年，北京地區主要出口商品是成品油、手機、鋼材、積體電路、汽車零配件。其中，成品油出口2,153.5億元，增加11.1%，占35.9%；手機出口582.8億元，減少16.6%，</p>

	<p>占9.7%；鋼材出口199.9億元，增加6.1%，占3.3%；積體電路出口192億元，減少23.1%，占3.2%；汽車零配件出口170.2億元，增加19.6%，占2.8%。同期，“新三樣”產品中，電動載人汽車出口18.1億元，增加12.7%。</p>
投資環境	
基 礎 建 設	<p>道路建設： 2023年末全市公路里程22,433.2公里，比上年末增加70.4公里。其中，高速公路里程1,211.1公里，增加14.8公里。年末城市道路里程6,256公里，比上年末增加47公里。</p> <p>公共交通： 2023年末軌道交通運營線路27條，與上年末持平；運營線路長度836公里，增加38.7公里；運營車輛7,512輛，增加238輛；全年客運總量34.5億人次，增加52.6%。</p> <p>公用事業： 2023年自來水銷售量13.3億立方米，比上年增加7.8%。其中，工業和建築業1.1億立方米，增加2.0%；服務業4.8億立方米，增加11.5%；居民家庭7.1億立方米，增加6.6%。</p> <p>2023年北京地區用電量1,357.8億千瓦時，比上年增加6.0%。其中，生產用電1,023.2億千瓦時，增加6.6%；城鄉居民生活用電334.6億千瓦時，增加4.3%。</p>
運 輸 能 力	<p>2023年貨運量25,754.9萬噸，比上年增加7.2%；貨物周轉量910.4億噸公里，增加3.3%。全年客運量49,765.1萬人，增加82.1%；旅客周轉量1,884.9億人公里，增加2.3倍。</p>



	<p>2023年末全市機動車保有量758.9萬輛，比上年末增加46.2萬輛。民用汽車637.6萬輛，增加11.9萬輛。其中，私人汽車543.1萬輛，增加10.6萬輛。私人汽車中，載客汽車507.3萬輛，其中，新能源載客汽車52.8萬輛，增加9.1萬輛。</p>
<p>通 訊</p>	<p>2023年完成郵政行業業務總量324.3億元，按可比價格計算，比上年增加15.2%。郵政業完成郵政函件業務量1.1億件，快遞業務量22.7億件，增加16.1%。</p> <p>2023年完成電信業務總量9,636.8億元，按可比價格計算，增加15.2%。2023年末移動電話基站數32.9萬個，其中4G基站16.3萬個，5G基站10.7萬個，5G基站比上年增加3.1萬個。2023年末移動電話用戶為4,021.1萬戶，其中5G用戶數1,986.5萬戶，占移動電話用戶的49.4%；移動電話普及率為184戶/百人。2023年末固定互聯網寬頻接入用戶數達到933.4萬戶，增加6.4%，其中千兆用戶數達到228.7萬戶；移動互聯網接入流量66.1億GB，增加13.0%。</p>
<p>環 保</p>	<p>綠色轉型深入推進。2023年可再生能源生產持續向好，全市發電裝機容量中，可再生能源發電裝機容量占比為20.4%，比上年提高1.3個百分點；生物質能、水能、太陽能、風能等可再生能源發電量占總發電量的比重為10.8%。</p> <p>萬元地區生產總值用水量為9.30立方米，按不變價格計算，比上年減少3.33%。</p> <p>2023年污水處理率為97.3%，比上年提高0.3個百分點；其中城六區污水處理率達到99.7%，與上年持平。全市清運處</p>

	<p>置生活垃圾758.85萬噸，日均2.08萬噸。其中，其他垃圾566.85萬噸，日均1.55萬噸；廚餘垃圾192萬噸，日均0.53萬噸。全市共有生活垃圾集中處理設施34座，實際處理能力28,426噸/日。</p> <p>2023年，全市大氣環境中四項主要污染物持續穩定達到國家空氣品質二級標準。其中，細顆粒物（PM2.5）、可吸入顆粒物（PM10）、二氧化氮（NO2）、二氧化硫（SO2）年均濃度分別為32微克/立方米、61微克/立方米、26微克/立方米和3微克/立方米。全年新增造林綠化1,000公頃（含國土綠化專案更新造林），森林覆蓋率為44.9%，城市綠化覆蓋率為49.8%，人均公園綠地面積16.9平方米。</p>
<p>商 業 環 境</p>	<p>北京構建新發展格局的重要舉措「五子聯動」：建設國際科技創新中心、「兩區」建設（國家服務業擴大開放綜合示範區、中國大陸（北京）自由貿易試驗區）、建設全球數字經濟標杆城市、以供給側結構性改革引領和創造新需求、深入推動京津冀協同發展。</p> <p>北京市是中國大陸開放度最高、營商環境最好、創新活力最強的城市，其國際化營商及生活環境便利化、穩健的政治環境、良好的社會信用以及有效的市場監管成為吸引外資的重要因素。</p> <p>北京持續優化創新生態。出臺外資研發中心、科技企業孵化器、獨角獸企業等支持政策；科研專案經費實行“包乾制”，技術攻關推行“揭榜掛帥”；圍繞人工智慧、生物醫藥等領域新設4只百億元級政府直投產業基金；《北京國</p>



際科技創新中心建設條例》正式施行；一系列政策舉措助推高質量發展。從創新投入看，北京全社會研究與試驗發展（R&D）經費投入強度（研究與試驗發展經費與地區生產總值之比）自2019年以來連續保持在6%以上，穩居中國大陸首位。

《2024年北京市全面優化營商環境工作要點》包括7個方面60項任務，計畫年底前全部完成。強開放提品質，打造自由便利的投資貿易環境。促進外商在京投資更便利，不斷豐富北京國際版門戶網站內容，建立涉外權威發布管道，集中展示投資准入、資金支持、產業扶持、稅收優惠等政策，推出公司設立、入資增資等20個場景化集成服務，為外籍人士和外資企業提供一站式、全週期網上服務。繼續優化外資企業服務機制，健全外資企業圓桌會議制度，建立“首接負責制”，實現外資企業訴求收集、派單、辦理、回饋“閉環式”管理。

促進跨境貿易更便利，持續推進通關監管服務模式創新，擴大生物醫藥研發物品“白名單”，實行低風險特殊物品智能審批，推動“經認證的經營者”（AEO）企業資質認證和更新“全程網辦”。推動“單一窗口”向國際貿易全鏈條拓展，增設服務貿易板塊，逐步推出服務貿易出口退稅、會展活動物資快速通關等功能。完善數據跨境流動等服務機制，高效開展數據出境安全評估、個人資訊保護認證和出境標準合同備案等服務。

在優化科技創新服務方面，切實加大金融對科技創新支持

力度，鼓勵銀行機構為高新技術企業和“專精特新”企業開闢信貸綠色通道，力爭安排500億元再貸款、再貼現資金，支持科技創新、製造業企業發展等；在優化產業生態服務體系方面，聚焦創新藥械、人工智慧等重點行業領域，細化定制全產業鏈優化營商環境政策措施，進一步提升創新藥械審評檢驗效能，加快推動人工智慧大模型在政務服務、醫療等垂直領域應用等。

強創新樹標杆，打造開放包容的人文環境。對於科技領軍人才，“一人一策”引進重點領域頂尖人才；建設卓越工程師培養聯合體，統籌推動積體電路、人工智慧、氫能等產教融合基地建設。對於青年人才，鼓勵青年人才挑大樑、當主角，在重大科研管理、重大技術攻關專案負責人和技術總師等崗位占比不低於60%。對於國際人才，發布北京市境外職業資格認可目錄4.0版，建設外籍人才“一站式”服務窗口，推動工作許可、居留許可、簽證、永居等事項“一站式”辦理。

目前，北京市在40個行業全面推廣“一業一證”；累計推出62個“一件事”集成服務；已在物流、養老等50個場景初步實施以“風險+信用”為基礎的一體化綜合監管，檢查事項壓減約39%。以及在“京通”微信、支付寶、百度小程序分別上線了社會保障、醫療衛生等950多項市級服務，用戶數超2,860萬人。

提高政策可獲得性，搭建全市政策服務平臺，彙聚市區兩級政策性文檔，在市政府門戶網站推出政策兌現專區，集



成涉及財政資金的兌現類惠企政策，明確兌現標準、要件和流程等，實現“一站式”申報；推進“高效辦成一件事”，加強“一件事”與“一業一證”改革融合，推出企業資訊變更、開辦運輸企業、信用修復等第三批集成辦事場景，並持續拓展服務事項及範圍，優化辦事流程。

構建全方位企業服務體系，推動12345企業服務熱線普惠服務、企業“服務包”精準服務、中小企業服務平臺有效服務三大企業服務主管道緊密配合。升級12345企業服務熱線，新增政策推送、仲介機構資訊查詢、涉企糾紛快速調解等服務，及時回應企業發展的急難愁盼。強化企業主動精準服務，完善“服務包”“服務管家”機制，暢通企業跨區域、跨部門、跨層級訴求解決機制。不斷提升中小企業平臺服務能力，用好中小企業服務券補貼、特色產業集群獎勵、創新創業獎勵等政策。

北京是全球十大金融中心之一、全球十大科技創新中心之一。北京是全國金融決策中心、監管中心和最大的資金清算中心，中國大陸最大的銀行、保險、證券、基金、投資等公司的總部均設在北京，北京金融資產總量占全國近一半，居全國各城市之首。

存貸款：2023年末全市金融機構（含外資）本外幣各項存款餘額24.6兆元，比上年末增加12.7%，其中人民幣各項存款餘額24.0兆元，增加13.2%。全市金融機構（含外資）本外幣各項貸款餘額11.1兆元，比上年末增加13.0%，其中人民幣各項貸款餘額10.9兆元，增加13.4%；人民幣住戶消費

	<p>貸款餘額2.0兆元，增加4.3%。金融機構普惠小微貸款餘額9,575.7億元，比上年末增加23.0%。</p> <p>證券：北京市2023年證券交易額211.4兆元，比上年增加14.5%。其中，債券交易額162.0兆元，增加18.0%；股票交易額39.2兆元，減少2.4%；基金交易額10.0兆元，增加44.0%。年末北京證券交易所上市公司數量239家，年內新增77家；總市值增至4,496.4億元；全年股票交易總成交金額7,272.2億元，比上年增加2.7倍；北證50成份指數全年累計漲幅為14.9%。</p>
<p>市 場 環 境</p>	<p>截至2023年底，北京市實有經營主體存量255.64萬戶，同比增加8.27%，首次全年企業總量超過200萬戶，經營主體發展數量創歷史新高；2023年，北京市新設經營主體33.54萬戶，同比增加23.58%，達歷史同期最高水準。</p> <p>推進北京國際消費中心城市培育建設，2023年新設批發和零售業、住宿和餐飲業企業6.1萬家，比上年增加15.6%；新引進首店946家，增加16.5%；截至年末離境退稅商店達到1,058家，比上年末增加41家。</p> <p>2023年市場總消費額比上年增加10.2%。其中，服務性消費額增加14.6%；實現社會消費品零售總額14,462.7億元，增加4.8%。限額以上批發和零售業、住宿和餐飲業實現網上零售額5,485.2億元，減少2.7%。金銀珠寶類、體育娛樂用品類、服裝鞋帽針紡織類商品零售額分別增加35.0%、29.8%和23.4%，汽車類商品零售額增加13.5%，其中新能源汽車增加38.0%。</p>



	<p>2023年居民消費價格總水準比上年上漲0.4%。工業生產者出廠價格減少0.8%，工業生產者購進價格減少1.3%。農產品生產者價格減少0.3%。</p> <p>2023年北京市居民人均可支配收入81,752元，比上年增加5.6%，扣除價格因素實際增加5.2%。其中，城鎮居民人均可支配收入88,650元，比上年增加5.5%；農村居民人均可支配收入37,358元，增加7.5%。</p> <p>2023年北京市居民人均消費支出47,586元，比上年增加11.5%。其中，城鎮居民人均消費支出50,897元，增加11.6%；農村居民人均消費支出為26,277元，增加10.7%。全市居民恩格爾係數為21.3%，其中，城鎮居民為20.8%，農村居民為27.8%。</p>
<p>工 資 水 平</p>	<p>北京市2023年企業工資指導線，基準線為5.1%，下線為2.8%。生產經營正常的企業建議漲薪5.1%，效益相比去年不變或減少的，可結合實際情況漲薪2.8%。</p> <p>2022年北京市法人單位從業人員年平均工資178,476元。</p> <p>2022年北京市全口徑城鎮單位就業人員年平均工資135,567元，月平均工資11,297元。（由城鎮非私營單位就業人員平均工資和城鎮私營單位就業人員平均工資加權計算）</p> <p>自2023年9月1日起，北京市最低工資保障線調整為2,420元/月，小時最低工資標準13.91元/小時。</p>
<p>開 發 區</p>	<p>一、國家服務業擴大開放綜合示範區</p> <p>服務業擴大開放重點產業園區：未來科學城、懷柔科學城</p>

東區、中關村延慶園、中關村朝陽園、中關村門頭溝園、通州文化旅遊區、國家新媒體產業基地、中國大陸（懷柔）影視產業示範區、隆福寺、北京高端製造業基地、平谷國家農業科技園區、北京中德經濟技術合作先行示範區、北京中日合作創新示範區、北京·銀行保險產業園、北京金融街、麗澤金融商務區、國家級金融科技示範區（西城）、國家級金融科技示範區（海淀）、北京大興國際機場臨空經濟區（大興）

2024年以來，北京持續推動金融、健康醫療等服務業重點領域擴大開放，不斷提高開放的“含新量”和“含金量”。中國大陸首個金融領域ESG數據評價服務標準化試點落地；中國大陸首家新設外資全資控股子公司渣打證券、第二家合資銀行卡清算機構萬事網聯正式展業；瓦裏安醫療跨國公司地區總部等標誌性專案落地。在科技領域，中關村科學城國際創新服務聚集區揭牌成立，九合創投、德勤中國等10家機構首批入駐，京津冀共建全市首家以顛覆性技術創新為主的重大創新平臺朝陽創新中心。

二、中國大陸（北京）自由貿易試驗區

北京自貿區總面積119.68平方公里，涵蓋科技創新片區、國際商務服務片區、高端產業片區三個片區。在科技創新片區，啟動建設北京市合成生物製造技術創新中心和中關村合成生物製造產業集聚區；在國際商務服務片區，推動國家進口貿易促進創新示範區建設；在高端產業片區，開放世界首個聯通首都城市機場自動駕駛接駁載人示範場景，



落地的民營火箭整箭研製企業占中國大陸75%以上。在數字經濟領域，北京促進和規範數據跨境流動，制定自貿試驗區數據出境“負面清單”，探索外商投資企業數據出境安全評估申報“綠色通道”，目前已覆蓋汽車、醫藥、民航、零售、人工智慧5個行業、110餘家企業，企業通過“綠色通道”，數據出境安全評估時長平均縮短50%。

三、北京市四大國家級開發區：

（一）中關村國家自主創新示範區

經過40多年的發展，中關村已形成了“一區多園”的發展格局，擁有國家高新技術企業1.7萬餘家。2023年，中關村規模以上企業總收入預計超過8.6兆元。中關村以重大原始創新和關鍵核心技術突破為主攻方向，湧現出新一代量子計算雲平臺、新一代256核區塊鏈專用加速晶片、全球首枚成功入軌液氧甲烷運載火箭等一批重大成果，已成為中國大陸自主創新的主陣地。歷年“中國科學十大進展”，中關村基本都占一半。北京以114家的獨角獸企業數量優勢位居中國大陸首位，加速布局大模型、商業航太等未來產業新賽道。

（二）北京經濟技術開發區

全國唯一一個集國家級經開區、高新區、中關村自主創新示範區、服務業擴大開放綜合試驗區、自貿區以及綜合保稅區（「六區合一」）政策優勢於一體的經濟功能區。首都高精尖產業主陣地，聚焦新一代信息技術、新能源智慧汽車、生物技術和大健康、機器人和智慧製造等四大主導

產業。

2023年擁有國家高新技術企業突破2,100家，國家專精特新“小巨人”企業達到108家，獲批全市唯一的全國創新驅動示範區。首推“一企一冊”規劃管家式審批服務，發布實施京津冀國家級經開區優化營商環境十項行動。加快打造全國積體電路產業高地。北京國際開源社區揭牌，國家資訊技術展示中心投用。加速推進高級別自動駕駛示範區建設。完成3.0階段首個100平方公里路側數字基礎設施及智慧專網建設，二期440平方公里向通州、順義擴展。發布全球首個開源開放的智能網聯操作系統智路OS。率先開放整車全無人商業化應用，實現大興機場至經開區接駁測試。

2023年9月19日，兩岸科技創新中心於京臺科技論壇開幕式上揭牌，落地北京亦莊中科電商穀京臺產業園區，由臺灣電電公會、臺資英業達集團、北京市臺辦、經開區管委會、中關村管委會、市科協等9家單位共同發起成立，推動京臺合作專案和優勢產業對接，包括科研協同、成果展示、技術交流、專案合作、人才交往、企業服務等平臺。合作涉及數位經濟、人工智慧、元宇宙、新能源汽車、智慧城市、智慧醫療、金融科技、先進製造業及現代化服務業等領域。

（三）北京天竺綜合保稅區

總用地面積5.94平方公里，集口岸通關、出口加工、保稅物流等功能於一體。天竺綜保區具備國外貨物入區保稅、區內貨物流轉免稅和國內貨物入區退稅等政策功能。依託首



都臨空經濟，北京天竺綜合保稅區重點發展現代物流、國際貿易、保稅加工、保稅研發、檢測維修、保稅展覽、特色金融七大產業。打造國際採購分撥中心、保稅維修中心、公共檢測實驗中心、保稅展覽展示交易中心和離岸金融中心五大中心，突出發展醫藥、航空、文化三大特色。

作為全國首家空港型綜合保稅區，天竺綜保區分為口岸操作區與保稅功能區，2023年口岸進出口值達到1,100億美元，保稅進出口值達到1,200億元。卡口智能化監管創新試點、生物製品通關抽樣一體化、“連程直轉”口岸創新等一系列創新政策在此誕生，天竺綜保區的航材服務、文化貿易領域4個案例向全國推廣，醫藥貿易、特色監管領域6個案例向北京市推廣，催生出一系列新模式、新業態。隨著跨境貿易便利化標準化試點通過國標委驗收，首都機場出口集貨能力有效增強，8家外航代表處入駐，大陸首個高推力發動機維修公司開工建設，形成具有國際競爭力的“臨空經濟帶。加快建設罕見病藥品保障先行區，完成全球首款治療兒童軟骨發育不全等罕見病藥品的保稅備貨及順利交付，全市首家罕見病專業診療機構開業。

（四）北京中關村綜合保稅區

作為全國首個以“研發創新”為特色的綜合保稅區，於2023年5月23日正式獲國務院批復設立，規劃面積0.4平方公里，產業空間66萬平方米。聚焦戰略性新興產業和未來產業，堅持以科技創新推動產業創新，構建“2+2+N”保稅業務譜系，即以積體電路和醫藥健康為核心，人工智慧和

	<p>科技服務為重點，拓展總部經濟、跨境電商、融資租賃等N個保稅服務業態。在服務方面，中關村綜保區將構建“3+1”服務體系，即建立實驗空間支撐平臺、公共技術共用平臺、線上線下聯動平臺“三大特色平臺”，形成涵蓋政策服務、融資對接、資源賦能、知識產權等“一站式”集成服務，服務研發創新全流程和產業全生命週期。截至目前，累計擬入區專案已達78個，其中已簽約企業11個。</p>
<p>地方優勢</p>	
<p>優 勢 產 業</p>	<p>北京市2個兆元級高精尖產業集群：新一代信息技術（2023年突破3兆元）、科技服務業</p> <p>北京市8個千億級高精尖產業集群：人工智慧、集成電路、智能裝備（2023年突破5,000億元）、醫藥健康、新能源智慧汽車、新材料、節能環保、軟件和信息服務等。</p> <p>2023年實現工業增加值5,008.5億元，按不變價格計算，比上年增加0.3%。其中，規模以上工業增加值增加0.4%。在規模以上工業中，電力、熱力生產和供應業增加7.9%，五大裝備製造業增加10.6%，汽車製造業增加5.2%，電腦、通信和其他電子設備製造業減少0.9%，醫藥製造業減少21.7%（剔除「嚴重特殊傳染性肺炎」（COVID-19）疫苗生產因素減少4.3%）。高端或新興領域產品生產中，風力發電機組、液晶顯示模組、新能源汽車、醫療儀器設備及器械產量分別增加68.8%、39.2%、35.6%和26.7%。</p> <p>2023年資訊傳輸、軟體和資訊技術服務業，金融業對經濟</p>



	<p>增加的貢獻率合計超7成，其中，金融業實現增加值8,663.1億元，增加6.7%；資訊傳輸、軟體和資訊技術服務業實現增加值8,514.4億元，增加13.5%；接觸性行業明顯恢復，交通運輸、倉儲和郵政業，住宿和餐飲業，文化、體育和娛樂業增加值分別比上年增加20.3%、21.1%和4.3%。</p>
<p>重點引資產業</p>	<p>“三城一區”為北京市建設國際科技創新中心的主平臺，分別為中關村科學城、懷柔科學城、未來科學城和創新型產業集群示範區（包括北京經濟技術開發區、順義區）。</p> <p>面向未來資訊通信和先進計算需求，在海澱、朝陽、石景山、通州、北京經濟技術開發區（以下簡稱經開區）等區域，重點發展通用人工智慧、第六代移動通信（6G）、元宇宙、量子資訊、光電子等細分產業。</p> <p>面向未來生命健康和醫療需求，在海澱、石景山、通州、昌平、大興、平穀、密雲、經開區等區域，重點發展基因技術、細胞治療與再生醫學、腦科學與腦機介面、合成生物等細分產業。</p> <p>面向未來製造高端化、智能化、綠色化和融合化需求，在石景山、房山、順義、昌平、經開區等區域，重點發展類人機器人、智慧出行等細分產業。</p> <p>圍繞新型能源系統建設需求，在房山、通州、昌平、大興、懷柔、延慶、經開區等區域，重點發展氫能、新型儲能、碳捕集封存利用等細分產業。</p> <p>面向前沿新材料需求，在海澱、房山、順義、大興、經開區等區域，重點發展石墨烯材料、超導材料、超寬禁帶半</p>

	<p>導體材料、新一代生物醫用材料等細分產業。</p> <p>面向未來太空探索需求，在海澱、豐臺、石景山、大興、經開區等區域，重點發展商業航太、衛星網路等細分產業。</p> <p>2024年4月，“投資北京”大會在中關村論壇舉辦，通過視頻形式向全球投資者發出邀約，發布招商合作專案共231個，招商總額902.21億元。涉及園區合作、樓宇合作、土地融資、企業融資4大類，涵蓋新一代資訊技術、醫藥健康、智能製造與裝備、科技服務、積體電路、人工智慧、綠色能源與節能環保等重點產業。簽約儀式上，共有23個重點專案完成簽約，簽約總額達610.06億元。</p>
<p>其他</p>	
<p>地方外資法規</p>	<p>營商環境及開放政策：</p> <p>《支持北京深化建設國家服務業擴大開放綜合示範區工作方案》（示範區2.0方案）</p> <p>《北京市關於進一步優化外商投資環境加大吸引外商投資力度的若干措施》</p> <p>《北京市關於進一步支持外資研發中心發展的若干措施》</p> <p>《2023北京市投資發展報告》</p> <p>《2024年北京市全面優化營商環境工作要點》</p> <p>《北京市全面優化營商環境助力企業高質量發展實施方案》</p> <p>《中國大陸（北京）自由貿易試驗區投資自由便利專項提</p>



	<p>升方案》</p> <p>《北京市關於加快建設全球數字經濟標杆城市的實施方案》</p> <p>《北京國際科技創新中心建設條例》</p> <p>《北京培育建設國際消費中心城市2024年工作要點》</p> <p>《北京市技術合同認定登記管理辦法》</p> <p>《首都科技條件平臺與科技創新券實施辦法（修訂版）》</p> <p>《關於推動中關村加快建設世界領先科技園區的若干政策措施》</p> <p>《中關村國家自主創新示範區提升企業創新能力支持資金管理辦法（試行）》</p> <p>《北京市高新技術企業認定“報備即批准”政策試點工作實施方案》</p> <p>《北京市促進科技成果轉化條例》</p> <p>《北京市關於促進“專精特新”中小企業高質量發展的若干措施》</p> <p>《北京市關於支持外資研發中心設立和發展的規定》</p> <p>《北京市外商投資企業投訴工作管理辦法（修訂）》</p> <p>《北京市促進總部企業高質量發展的相關規定》</p> <p>《中國大陸（北京）自由貿易試驗區條例》</p> <p>《中國大陸（北京）自由貿易試驗區總體方案》</p> <p>《國務院關於支持北京城市副中心高質量發展的意見》</p> <p>產業政策：</p> <p>《北京市產業地圖》</p>
--	---

《北京市國民經濟和社會發展第十四個五年規劃和2035年遠景目標綱要》

《北京市新增產業的禁止和限制目錄（2022年版）》

《北京市數字經濟全產業鏈開放發展行動方案》

《北京市積極推動設備更新和消費品以舊換新行動方案》

《北京市促進未來產業創新發展實施方案》

《北京市加快建設具有全球影響力的人工智慧創新策源地實施方案（2023-2025年）》

《北京市促進通用人工智慧創新發展的若干措施》

《北京市人工智慧行業大模型創新應用白皮書（2023年）》

《北京市算力基礎設施建設實施方案（2024—2027年）》

《北京市機器人產業創新發展行動方案（2023—2025年）》

《北京市加快商業航太創新發展行動方案（2024-2028年）》

《關於促進中關村延慶園無人機產業創新發展行動方案（2024-2026年）》

《北京市關於加快打造資訊技術應用創新產業高地的若干政策措施》

《關於打造國家信創產業高地三年行動方案（2023-2025年）》

《北京市加快建設資訊軟體產業創新發展高地行動方案》

《北京市製造業數位化轉型實施方案（2024-2026年）》



《關於推動北京互聯網3.0產業創新發展的工作方案（2023-2025年）》

《北京市推動先進製造業和現代服務業深度融合發展的實施意見》

《北京市支持創新醫藥高質量發展若干措施（2024年）》

《北京市加快醫藥健康協同創新行動計畫（2024-2026年）》

《關於支持美麗健康產業高質量發展的若干措施》

《2024年北京市高精尖產業發展資金實施指南》

《北京市促進製造業和資訊軟體業綠色低碳發展的若干措施》

《北京市關於支持新型儲能產業發展的若干政策措施》

《北京市氫能產業發展實施方案（2021-2025年）》

《促進多元消費業態融合高質量發展行動方案》

《進一步促進北京老字號創新發展的行動方案（2023-2025年）》

《關於促進北京市直播電商高質量發展的若干措施（2024—2025）》

《北京市著力打造國際文物藝術品交易展示中心的若干措施》

《關於推動北京動漫行業高質量發展的若干意見》

《關於鼓勵發展商業品牌首店的若干措施》

《推動北京餐飲業高質量發展加快打造國際美食之都行動方案》

	<p>對臺政策：</p> <p>《北京市貫徹〈關於進一步促進兩岸經濟文化交流合作的若干措施〉實施指南》</p> <p>《關於深化京台經濟文化交流合作的若干措施》</p>
<p>投資服務機構</p>	<p>北京市商務局 www.bjmbc.gov.cn</p> <p>北京市發展和改革委員會 www.bjpc.gov.cn</p> <p>北京市臺灣事務辦公室 www.bjstb.gov.cn</p> <p>北京市投資促進服務中心 http://invest.beijing.gov.cn/</p> <p>開放北京公共資訊服務平臺 http://open.beijing.gov.cn</p> <p>國際科技創新中心 www.ncsti.gov.cn</p> <p>北京市產業地圖 https://project.fgw.beijing.gov.cn/zt/2023/cydt/#/</p> <p>北京市招商引資「政策服務包」</p> <p>www.beijing.gov.cn/fuwu/lqfw/ztzl/zsyzzcfwb/index.html</p> <p>北京市企業服務「e窗通」平台</p> <p>https://ect.scjgj.beijing.gov.cn</p>

九、重慶市

重慶市基本數據表

幣別：人民幣

自然人文	
地 理 環 境	重慶市位於中國大陸內陸西南部、長江上游，四川盆地東部邊緣，地跨東經105° 11'—110° 11'、北緯28° 10'—32° 13'之間的青藏高原與長江中下游平原的過渡地帶。地界東臨湖北、湖南，南接貴州，西靠四川，北連陝西。
面 積	轄區東西長470公里，南北寬450公里，轄區總面積8.24萬平方公里，為北京、天津、上海三市總面積的2.39倍，是中國大陸面積最大的城市，其中主城區建成面積為647.78平方公里。
人 口	截至2023年底，全市常住人口3,191.43萬人，比上年末減少21.91萬人。從城鄉構成看，城鎮常住人口2,287.45萬人，鄉村常住人口903.98萬人，城鎮常住人口占全市常住人口比重（城鎮化率）為71.67%。
自 然 條 件	重慶市氣候屬亞熱帶季風性濕潤氣候，冬暖夏熱，2023年全年全市平均氣溫為18.2℃，較常年同期（17.7℃）偏高0.5℃，比2022年（18.5℃）偏低0.3℃。重慶市終年少霜雪，多雲霧，冬暖夏熱，無霜期長、雨量充沛、溫潤多陰、雨熱同季，2023年全年全市平均降水量為1,120毫米左右，接近常年同期（1,136毫米），較2022年同期（953.1毫米）偏多2成。降

	水分布不均，南多北少。
自然資源	<p>重慶市幅員遼闊，域內江河縱橫，峰巒疊翠。</p> <p>主要河流有長江、嘉陵江、烏江、涪江、綦江、大寧河等。</p> <p>重慶市境內江河縱橫，水網密布，水及水能資源十分豐富，2023年水資源總量全年水資源總量698.42億立方米，治理水土流失面積2,133平方公里。其中地表水資源占絕大部分，具有重要的開發價值。全市理論水能蘊藏總量1,440萬千瓦，其中可供開發的水能資源750萬千瓦。全部水能資源開發電量在中國大陸大城市中名列第一。長江幹流自西向東橫貫全境，流程長達665公里，橫穿巫山三峽，形成著名的瞿塘峽、巫峽、西陵峽，即舉世聞名的長江三峽。礦產資源豐富，現已發現並開採的礦產40餘種，約占世界已知礦種的27%，其中天然氣儲量3,200億立方米，是全大陸重點開採的大礦區；鋁土礦儲量達7,400萬噸；岩鹽儲量3,000億噸；鎢礦儲量185萬噸，居中國大陸第一，錳和鉬礦儲量分別居大陸第二和第三。</p>
歷史文化	<p>重慶市是中國大陸著名的歷史文化名城。從古到今共有三國建都於重慶市，分別為巴國都、大夏國都、民國陪都，自此重慶市又有「三都之地」之稱。</p>
經濟指標	
地區生產總值 (GDP)	<p>2023年，全年實現地區生產總值30,145.79億元，比上年增加6.1%。按產業分，第一產業增加值2,074.68億元，增加4.6%；第二產業增加值11,699.14億元，增加6.5%；第三產業增加值16,371.97億元，增加5.9%。三次產業結構比為</p>



	6.9:38.8:54.3。
人均地區生產總值	2023年，全年人均地區生產總值達到94,135元，比上年增加6.4%。民營經濟增加值17,932.40億元，增加5.8%，占全市經濟總量的59.5%。
財政收入	2023年，全年一般公共預算收入2,440.8億元，比上年增加16.0%。其中，稅收收入1,476.1億元，增加16.1%。一般公共預算支出5,304.6億元，增加8.4%。
固定資產投資	2023年，全年固定資產投資總額比上年增加4.3%，其中，第一產業投資增加17.4%，第二產業投資增加13.1%，第三產業投資增加0.6%。工業投資增加13.3%。基礎設施投資增加7.0%。社會領域投資增加16.7%，其中，教育投資增加18.5%，衛生投資增加19.8%，文化、體育和娛樂業投資增加13.5%。
利用外資	
外商投資	2023年，全市新增外商投資企業387家，比上年增加44.4%。年末累計有319家世界500強企業落戶重慶。
外商投資金額	2023年，全年年實際使用外資金額為10.53億美元，同比減少43.3%。
投資產業	聚焦智能新能源汽車、電子資訊與智能製造、生物醫藥、新材料與高端裝備製造業、物流與供應鏈集成服務、數字經濟與智慧城市、環保與綠色經濟等領域。
投資區域	中國大陸（重慶）自由貿易試驗區新增註冊企業（含分支機構）18,673戶，註冊資本總額1,256.79億元。其中，新增註冊外資企業（含分支機構，含香港）172戶，註冊資本7.73

	億美元。
外資來源	香港仍然是重慶最大的外資來源地，占據了顯著比例。此外，英屬維爾京群島和新加坡也是重慶重要的外資來源地之一。重慶在吸引外資方面尤其是東亞及周邊地區維持了與全球主要經濟體的緊密聯繫。
對外貿易	
貿易規模	2023年全年貨物進出口總額7,137.39億元，減少10.7%。其中，出口4,782.2億元，減少6.1%；進口2,355.2億元，減少18.8%。汽車（包括底盤）出口331.68億元，增加51.9%，其中，電動載人汽車出口37.75億元，增加1.7倍；摩托車出口162.43億元，增加16.3%；鋰離子蓄電池出口49.69億元，增加85.2%。
貿易方式	2023年，重慶加工貿易進出口2,942.9億元，減少16.9%；一般貿易進出口2,776億元，減少0.2%；保稅物流進出口1,382.8億元，減少15.9%。
貿易目的地	貿易目的地分別依次是東協、歐盟、美國、韓國、印度、日本、韓國和香港地區。除上述，重慶也積極擴展至澳大利亞、中東、非洲、拉丁美洲等市場，出口範圍涉及汽車、新能源設備、原材料等。
貿易來源地	來源地的地分別依次是東協、歐盟、日本、韓國、美國、澳大利亞、及其它中東國家如巴西、南非等。
貿易商品結構	2023年，出口方面，2023年重慶出口機電產品4,200.6億元，減少5.3%，占重慶出口總值的87.8%。其中，筆記本電腦出口5,245.5萬臺，減少5.4%，價值1,599.2億元，減少9.9%；手



	<p>機出口1.5億臺，增加12.8%，價值377.2億元，增加11.5%；汽車出口36.8萬輛，增加29.8%，價值331.7億元，增加51.9%。進口方面，2023年重慶積體電路進口1,032.1億元，減少15.6%。同期，消費品、紙漿分別進口239.4億、112.2億元，分別增加19.1%、42.5%；金屬礦砂、存儲部件分別進口155.7億、130.3億元，分別減少16.7%、36.4%。</p>
<p>投資環境</p>	
基礎建設	<p>全市高速公路通車總里程4,142公里。公路路網密度226公里/百平方公里。鐵路營業里程2,794公里。軌道交通營運里程494公里，日均客運量363.24萬人次。</p>
運輸能力	<p>2023年全年貨物運輸總量14.05億噸，貨物運輸周轉量3,917.19億噸公里。全年內河港口貨物吞吐量22,342.48萬噸，增加8.2%。空港貨物吞吐量38.89萬噸，減少6.5%。國際標準集裝箱吞吐量187.86萬標準箱，其中，鐵路吞吐量56.11萬標準箱，增加18.5%。</p> <p>2023年全年旅客運輸總量3.13億人，比上年增加47.8%。旅客運輸周轉量885.03億人公里，增加103.0%。空港旅客吞吐量4,589.12萬人，增加104.3%。</p> <p>2023年全年完成郵政行業寄遞業務量18.60億件，比上年增加20.0%。全年完成郵政函件業務1,309.84萬件，包裹業務56.09萬件，快遞業務14.09億件。全年完成郵政行業業務收入222.70億元，比上年增加19.1%。</p>
通訊	<p>2023年全年完成電信業務總量397.98億元，比上年增加16.9%。全市電話用戶4,899.97萬戶，其中，移動電話用戶</p>

	<p>4,305.23萬戶。移動電話普及率為134部/百人。移動互聯網用戶3655.33萬戶，固定互聯網寬頻接入用戶1,739.77萬戶，5G移動電話用戶1,981.46萬戶。</p>
能 源	<p>2023年全年規模以上工業綜合能源消費量比上年增加5.7%。單位工業增加值能耗減少0.8%。全社會用電量增加3.5%。</p>
環 保	<p>全年水資源總量698.42億立方米。年平均降雨量1,376.1毫米。全年總用水量70.80億立方米。治理水土流失面積2,133平方公里。</p> <p>全市自然保護區58個，其中，國家級自然保護區7個。完成營造林面積33.53萬公頃。全市森林覆蓋率55.06%。</p> <p>全市功能區聲環境品質穩中向好，點次達標率為97.8%，其中，晝間點次達標率為98.4%，夜間點次達標率為97.2%。</p>
商 業 環 境	<p>營商環境優化：重慶市入選2023年重慶市營商環境標杆城市，得益於政府持續推動的改革措施，如簡化行政程式、縮短審批時間、減稅負、加強知識產權保護、提升政務服務效率，吸引外資和民間投資環境更加友好。</p> <p>政策支持：出臺《重慶市以衛星互聯網為引領的空天資訊產業高質量發展行動計畫》、《重慶市支持西部陸海新通道高質量發展若干政策措施》等，明確了發展方向，政策導向清晰，強化了對高新技術、新能源、智能製造、物流、空天資訊、汽車產業等戰略新興產業的扶持。</p> <p>產業升級：汽車、電子、智能製造、數字經濟、生物醫藥、新材料等產業快速發展，智能網聯汽車產業鏈、西部陸海新通道建設加速，帶動產業升級，吸引眾多境內外企業投資，</p>



	<p>形成產業聚集效應。</p> <p>國際合作：與國際物流集團合作加深，如中國大陸物流集團、中瑞（重慶兩江）產業園，與外商合作，國際創新創業大賽吸引全球企業，顯示重慶在國際商務合作的開放態度和影響力。</p> <p>市場活力：商業市場恢復良好，如上半年商業市場恢復態勢、汽車、智能電聯新專案、物流供應鏈集成服務等，消費市場信心和商業活力增強，中小企業發展環境活躍。</p> <p>創新與人才：產學研合作緊密，強化人才培養，推動高校、研究機構與企業合作，創新人才鏈與產業鏈融合，為商業環境提供人才支持。</p>
<p>市 場 環 境</p>	<p>2023年全年社會消費品零售總額15,130.25億元，比上年增加8.6%。按經營地統計，城鎮消費品零售額增加7.9%，鄉村消費品零售額增加13.1%。按消費類型統計，商品零售額增加6.7%，餐飲收入增加20.6%。</p> <p>在限額以上單位中，糧油、食品類商品零售額比上年增加9.0%，飲料類商品增加2.7%，菸酒類商品增加4.4%，服裝、鞋帽、針紡織品類商品增加8.6%，化妝品類商品增加0.3%，家用電器和音像器材類商品增加2.4%，中西藥品類商品增加7.4%，文化辦公用品類商品增加32.9%，傢俱類商品增加4.3%，通訊器材類商品增加3.9%，建築及裝潢材料類商品減少3.5%，石油及製品類商品增加6.5%，汽車類商品增加8.5%。</p> <p>從零售業態看，全年無店鋪零售比上年增加5.2%，其中，網</p>

	<p>上商店增加4.6%，郵購增加33.0%；在有店鋪零售企業中，便利店增加15.0%，超市增加6.8%。</p> <p>2023年全年居民消費價格比上年減少0.3%，其中，食品價格減少2.5%。工業生產者出廠價格減少2.2%。工業生產者購進價格減少3.0%。農產品生產者價格減少2.5%。新建商品住宅銷售價格上漲1.1%；二手住宅銷售價格減少3.5%。</p> <p>2023年全市居民人均可支配收入37,595元，比上年增加5.4%。按常住地分，城鎮居民人均可支配收入47,435元，增加4.2%；農村居民人均可支配收入20,820元，增加7.8%。按全市居民五等份收入分組，低收入組人均可支配收入12,108元，中間偏下收入組人均可支配收入21,926元，中間收入組人均可支配收入33,229元，中間偏上收入組人均可支配收入48,593元，高收入組人均可支配收入89,271元。</p> <p>2023年全市居民人均消費支出26,515元，比上年增加4.5%。按常住地分，城鎮居民人均消費支出31,531元，增加3.1%；農村居民人均消費支出17,964元，增加7.4%。全市居民恩格爾係數為32.6%，比上年減少1.3個百分點，其中，城鎮為31.8%，農村為34.9%。</p>
<p>工 資 水 準</p>	<p>2023年度城鎮企業職工基本養老保險、機關事業單位工作人員養老保險、失業保險、工傷保險、醫療保險（含生育保險）繳費基數上下限核定（含補繳歷年社會保險費）工作中使用的就業人員平均工資為82,348元/年（6,863元/月）。</p>
<p>地方優勢</p>	
<p>優 勢 產 業</p>	<p>33618現代製造業集群體系：</p>



	<p>1. 三大萬億級主導產業集群： 智能網聯新能源汽車、新一代電子資訊製造業、先進材料</p> <p>2. 三大五千億級支柱產業集群： 智能裝備及智能製造、食品及農產品加工、軟體資訊服務</p> <p>3. 六大千億級特色優勢產業集群： 新型顯示、高端摩托車、輕合金材料、輕紡、生物醫藥、新能源及新型儲能。</p> <p>4. 十八個“新星”產業集群： 包括衛星互聯網、生物製造、生命科學、元宇宙、前沿新材料、未來能源;功率半導體及積體電路、AI及機器人、伺服器、智能家居、感測器及儀器儀錶、智能製造裝備、動力裝備、農機裝備、纖維及複合材料、合成材料、現代中藥、醫療器械等。</p> <p>該體系旨在通過聚焦特定產業集群，推動現代製造業的集聚和升級，以促進區域經濟的發展和創新。</p>
<p>重點引資產業</p>	<p>2023年項目重點</p> <p>1. 智能電動汽車及新能源汽車產業：重慶致力於引進和培育智能電動汽車、新能源汽車及其產業鏈專案，包括關鍵零部件生產、電池、驅動系統、智能網聯技術，以及自動駕駛解決方案。</p> <p>2. 空天資訊產業：推動衛星互聯網及空天資訊產業的高質量發展，建立產業園區，如中瑞（重慶兩江）產業園，吸引衛星互聯網、北斗導航、遙感應用、智能終端等企業，打造產業創新中心。</p>

	<ol style="list-style-type: none"> 3. 西部陸海新通道建設：加強西部陸海新通道的物流與基礎設施建設，提升多式聯運能力，包括鐵路、港口、物流園區、智能物流中心，吸引國內外物流集成服務、供應鏈專案，促進跨境貿易便利化。 4. 先進製造業：招商高端製造與精密製造、電子、新材料、生物醫藥、節能環保等產業專案，推動產業升級，促進製造業向高端化、綠色化、智能化轉型。 5. 現代服務業：包括金融服務、資訊服務、科技研發設計、文化創意、健康養老等現代服務業，增強產業鏈配套，促進兩業融合，推動服務業與製造業協同發展。 6. 國際合作：吸引外資專案，特別是與國際龍頭企業的合作，如中瑞、美、歐企業合作專案，以及國際合作園區，強化國際產能、技術引進，促進國際產業鏈融合。 7. 鄉村振興：推動鄉村振興專案，吸引農業現代化、農村產業融合專案，包括農業深加工、旅遊、生態農業、冷鏈物流等，促進鄉村經濟多元發展。 8. 綠色能源與環保：清潔能源、環保技術專案，如風能、太陽能、水能、節能減排、廢棄物處理等，推動綠色基礎設施和環保技術的應用。
其他	
地方外資法規	<p>綜合政策：</p> <p>《重慶市2023年優化營商環境激發市場主體活力重點任務清單》</p> <p>《關於圍繞構建新發展格局做好穩外資工作的通知》</p>



	<p>《重慶市外商投資企業投訴工作辦法》</p> <p>《重慶市國民經濟和社會發展第十四個五年規劃和二〇三五年遠景目標綱要》</p> <p>《成渝地區雙城經濟圈建設規劃綱要》</p> <p>《中西部地區外商投資優勢產業目錄（2020年修訂）》</p> <p>《重慶市高新技術企業和科技型企業「雙倍增」行動計畫（2023—2027年）》</p> <p>《關於進一步優化金融信貸營商環境的意見》</p> <p>《深化川渝合作推進成渝城市群一體化發展重點工作方案》</p> <p>《關於促進渝臺經濟文化交流合作的若干措施》</p> <p>《重慶市對外貿易及外商投資便利化措施》</p> <p>其他規定：</p> <p>《關於外商投資的公司審批登記管理法律適用若干問題的執行意見》</p> <p>《重慶外商投資企業投訴工作暫行辦法》</p> <p>《重慶市臺灣同胞投資保護條例》</p> <p>《重慶市外來投資者投訴管理暫行規定》</p>
<p>投資服務機構</p>	<p>官方投資服務機構：</p> <p>重慶市政務服務 https://zwykb.cq.gov.cn/?record=istrue</p> <p>重慶市招商投資促進局 http://zsj.cq.gov.cn/</p> <p>重慶市外商投資促進中心 www.investincq.com/</p> <p>重慶市發展和改革委員會 www.cqdpcc.gov.cn/</p> <p>重慶市商務委員會 http://sww.cq.gov.cn/</p> <p>重慶市經濟和信息化委員會 https://jjxxw.cq.gov.cn/</p>

	<p>重慶市市場監督管理局http://scjgj.cq.gov.cn/</p> <p>重慶市國家稅務局www.cqsw.gov.cn/</p> <p>重慶市地方稅務局www.cq-l-tax.gov.cn</p> <p>中華人民共和國重慶海關http://chongqing.customs.gov.cn/</p> <p>重慶市人民政府臺灣事務辦公室</p> <p>www.taiwan.cn/local/chongqing/</p>
--	--



十、天津市

天津市基本數據表

幣別：人民幣

自然人文	
地 理 環 境	天津市地處華北平原東北部、海河流域下游、環渤海灣的中心，東臨渤海，北依燕山，扼守京畿。地理區位優勢明顯。天津地處太平洋西岸環渤海經濟圈的中心，背靠華北、西北、東北地區，面向東北亞，是中國大陸北方十幾個省市區對外交往的重要通道，也是中國大陸北方最大的港口城市。天津距北京120公里，是拱衛京畿的要地和門戶。
面 積	全市面積1.20萬平方公里（中國大陸省級行政區第30名）。市區面積4,334.72平方公里，建成中心城區面積530平方公里，濱海新區城區面積350平方公里。天津市南北長189公里，東西寬117公里，海岸線長153.67公里。
人 口	截至2023年末，全市常住人口總量1,364萬人，比上年末增加1萬人，其中城鎮常住人口1,166萬人，鄉村常住人口198萬人。城鎮化率為85.49%，比上年末提高0.38個百分點。常住人口出生率為4.47‰，死亡率為7.04‰，自然增加率為-2.57‰。
自 然 條 件	天津地質構造複雜，大部分被新生代沉積物覆蓋。地勢以平原和窪地為主，北部有低山丘陵，海拔由北向南逐漸減

	<p>少。北部最高，海拔1,052米；東南部最低，海拔3.5米。地貌主要有山地、丘陵、平原、窪地、灘塗等。土壤主要有山地棕壤、山地淋溶褐土、褐土、潮土、沼澤土、水稻土、鹽土等7類。植被大致可分為，針葉林、針闊葉混交林、落葉闊葉林、灌草叢、草甸、鹽生植被、沼澤植被、水生植被、沙生植被、人工林、農田種植植物等11種。天津位於中緯度歐亞中國大陸東岸，主要受季風環流的支配，是東亞季風盛行的地區，屬溫帶季風氣候。雖臨近渤海灣，但半封閉的內海海灣對天津的氣候影響不大。主要氣候特徵是，四季分明，春季多風，乾旱少雨；夏季炎熱，雨水集中；秋季氣爽，冷暖適中；冬季寒冷，乾燥少雪，因此，春末夏初和秋天是到天津旅遊的最佳季節。2023年為天津1961年以來歷史最暖年，年平均氣溫14.1℃，比常年偏高1.1℃，夏季平均高溫日23天，比常年同期多15天。年內主要天氣氣候事件有：旱澇急轉、暴雪來襲、最冷冬季。</p>
<p>自然資源</p>	<p>天津自然資源豐富，這在國內外大城市中不多見。一是充足的油氣資源。天津有渤海和大港兩大油田，是國家重點開發的油氣田。2023年，渤海油田累產油氣當量超3,680萬噸，其中原油產量超3,400萬噸，天然氣產量超35億立方米，雙雙創造歷史最高水準，原油增量近230萬噸，占中國大陸原油總增量的50%左右。天津的石油產量主要來源於渤海油田和大港油田，其中，海上石油貢獻了大部分產量。二是取之不盡的海鹽資源。天津有約153公里的海岸</p>



	<p>線，中國大陸最著名的海鹽產區長蘆鹽場就位於這裏。三是豐富的金屬和非金屬礦產資源。金屬礦產主要有錳、硼、石、錳、金、鎢、鉬、銅、鋅、鐵等10多種，其中錳、硼不僅為國內首次發現，也為世界所罕見。非金屬礦產主要有水泥、石灰岩、重晶石、迭層石、大理石、天然石、紫砂、陶土、麥飯石等，都具有較高的開採價值。四是蘊藏較為豐富的地下熱水資源。水溫多為30℃至90℃，具有埋藏淺、水質好的特點，已發現的10個具有勘探和開發利用價值的地熱異常區，熱水總儲藏量達1,103.6億立方公尺，是中國大陸迄今最大的中低溫地熱田。五是土地資源豐富。天津市土地總面積119.19萬公頃。其中耕地面積44.55萬公頃，占全市土地總面積的37.4%；居民點及工礦用地26.25萬公頃；未利用地面積13.82萬公頃。全市的土地，除北部薊縣山區、丘陵外，其餘地區都是在深厚積沉物上發育的土壤。在海河下游的濱海地區有待開發的1,214平方公里的鹽鹼荒地。這些地區交通條件好，開發費用低，是國內其他大城市所不具備的。</p>
<p>歷史文化</p>	<p>天津簡稱津，意為天子渡過的地方，別名津沽、津門等。天津始於隋朝大運河的開通。1860年天津被辟為通商口岸後，西方列強紛紛在天津設立租界，天津成為中國大陸北方開放的前沿和近代中國大陸“洋務”運動的基地。由天津開始的軍事近代化，以及鐵路、電報、電話、郵政、採礦、近代教育、司法等方面建設，均開全國之先河，天津成為當時中國大陸第二大工商業城市和北方最大的金融商</p>

	<p>貿中心。1949年天津作為直轄市，經濟建設和社會事業全面發展，進一步鞏固了中國大陸重要的綜合性工業基地和商貿中心的地位。1978年改革開放以來，天津沿海港口城市優勢不斷增強，對外交流日益廣泛，各項事業蓬勃發展。</p>
經濟指標	
<p>地區生產總值 (G D P)</p>	<p>2023年天津市生產總值1兆6,737.30億元，按不變價格計算，比上年度增加4.3%。其中，第一產業增加值268.53億元，比上年度增加1.2%；第二產業增加值5,982.62億元，增加3.2%；第三產業增加值10,486.15億元，增加4.9%。三次產業結構為1.6:35.7:62.7。全市人均地區生產總值122,752元，比上年度增加4.6%。</p>
<p>財 政 收 入</p>	<p>2023年全年一般公共預算收入2,027.34億元，比上年增加9.8%；其中稅收收入1,578.96億元，增加17.2%，占一般公共預算收入的比重為77.9%，比上年提高5.0個百分點。從主體稅種看，增值稅720.06億元，企業所得稅289.41億元，個人所得稅113.80億元。</p>
<p>固 定 資 產 投 資</p>	<p>2023年受房地產開發投資減少影響，全年固定資產投資（不含農戶）比上年減少16.4%。分產業看，第一產業投資減少14.0%，第二產業投資增加5.9%，第三產業投資減少25.2%。分領域看，工業投資增加5.4%，占全市投資比重為35.1%，比上年提高7.3個百分點；基礎設施投資減少8.1%，占全市投資比重為26.9%，比上年提高2.4個百分點；房地產開發投資減少42.1%，下拉全市投資17.0個百分</p>



	點。
新 產 業	2023年新產業活力不斷釋放，戰略性新興產業增加值占規模以上工業的比重達到24.5%；高技術服務業、戰略性新興服務業、科技服務業營業收入比上年分別增加9.8%、14.3%和13.6%，均快於規模以上服務業平均水準。新產品產量快速增加，新能源汽車、城市軌道車輛、服務機器人產量分別增加1.9倍、81.3%和11.8%。創新投資持續增加，工業技術改造投資增加11.9%；高技術產業投資增加5.9%，其中高技術服務業投資增加19.3%。
就 業	2023年就業形勢總體穩定。優化調整穩就業政策措施，全力支持企業穩崗擴崗，推進創業帶動就業，扎實推動高校畢業生、農民工等重點群體就業。全市城鎮新增就業35.69萬人，全年城鎮調查失業率均值為5.4%。
利用外資	
外 商 投 資	2023年全市新批外商投資企業614家。
外 商 投 資 金 額	2023年，天津市合同外資額122.63億美元，實際使用外資57.75億美元。
投 資 方 式	中外合資經營企業、中外合作經營企業、外資企業是外商投資最主要的方式，其他投資方式包括設立外商投資股份有限公司、投資性公司、合作開發、BOT、創業投資企業等。
投 資 產 業	高技術製造業和高技術服務業實際使用外資快速增加。
投 資 區 域	濱海新區作為全市經濟發展的龍頭和引擎，帶動作用明顯。2023年，濱海新區高度重視穩外資工作，高標準推進

	<p>高質量發展對外開放工作，全年實際使用外資50.76億美元，同比增加0.6%，比全國高出14.3個百分點，占天津實際利用外資80%以上。呈現各開發區發揮主力軍作用明顯、外資大專案動力強勁、主要投資來源地投資保持穩定增加等特點。</p>
外 資 來 源	<p>中國大陸香港、日本、新加坡、英國、丹麥為對濱海新區投資前五位的國家和地區。</p>
對外貿易	
貿 易 規 模	<p>2023年全年外貿進出口總額8,004.74億元，比上年減少3.4%。其中，進口4,373.04億元，減少4.1%；出口3,631.70億元，減少2.6%。</p>
貿 易 方 式	<p>一般貿易出口2,140.71億元，減少5.8%；加工貿易出口1,121.52億元，減少0.3%。從出口產品看，機電產品出口2,318.36億元，增加3.9%，占出口總額的比重為63.8%，比上年提高3.2個百分點；太陽能電池、鋰離子蓄電池、電動載人汽車“新三樣”產品出口分別增加14.0%、14.2%和2.4倍。</p>
主 要 交 易 夥 伴	<p>從貿易夥伴看，對“一帶一路”沿線國家出口增加3.3%，占出口總額的比重為36.1%，比上年提高1.9個百分點。</p>
投資環境	
基 礎 建 設	<p>地鐵11號線一期東段建成運營，增建城市停車泊位5,000個、社區公共充電樁2.1萬臺。全年城市公共交通客運量10.44億人次，增加37.6%，其中軌道交通客運量5.71億人次，增加78.9%。年末全市公路里程15,221公里，其中高速</p>



	公路里程1,358公里。
運輸能力	<p>建成全球首個全物聯網集裝箱碼頭，2023年末天津港集裝箱航線達到145條，集裝箱吞吐量達到2,218.72萬標準箱，比上年增加5.5%，港口貨物吞吐量5.59億噸，增加1.8%，規劃打造20個港產城融合發展特色片區。主動服務雄安新區建設，天津港服務雄安新區綠色通道完成集裝箱操作量超1.1萬標準箱。全年全市貨運量57,145.31萬噸，貨物周轉量2,790.91億噸公里，分別比上年增加5.9%和4.6%；客運量14,634.28萬人次，旅客周轉量458.40億人公里，分別比上年增加66.9%和1.8倍。全市民用汽車擁有量418.66萬輛，比上年增加7.6%，其中私人汽車擁有量368.25萬輛，增加8.6%；民用轎車256.31萬輛，增加6.1%，其中私人轎車238.80萬輛，增加6.5%。交通一體化建設持續提速，津興城際通車運營，京津塘高速改擴建工程開工建設，開通武清至北京“定制快巴”、寶坻至河北香河跨省公交。建立泛京津冀交通運輸政務服務協同發展區域合作機制，實現京津冀道路運輸5類電子證照互認共用。</p>
通訊	<p>2023年郵電業務總量370.69億元，比上年增加16.0%。其中，電信業務總量206.28億元，增加15.6%；郵政業務總量164.41億元，增加16.6%。全年快遞業務量14.50億件，增加19.3%。年末固定電話用戶321.6萬戶，移動電話用戶1,883.4萬戶，固定互聯網寬頻接入用戶673.4萬戶。</p>
能源	<p>2023年1-12月，天津市總發電量808.1億千瓦時，同比增加6.6%；其中，火電發電量762.9億千瓦時，同比增加5.5%；</p>

	<p>風力發電量22.5億千瓦時，同比增加12.7%；太陽能發電量22.7758億千瓦時，同比增加51.2%。目前天津市暫無核能發電量和水力發電量。</p>
<p>環 保</p>	<p>2023年天津生態環境品質穩步提升。持續深入打好藍天、碧水、淨土保衛戰，全年PM2.5平均濃度41微克/立方米，空氣品質優良天數232天；地表水國控斷面優良水質占比58.3%，無劣V類水質斷面，12條入海河流穩定消劣，近岸海域優良水質比例70.9%；農耕地、建設用地保持安全利用。</p> <p>“871”重大生態工程深入實施。持續推進綠色生態屏障建設，植樹造林1,753畝，一級管控區林木綠化覆蓋率達到28%以上，藍綠空間占比達到65.6%。積極開展濕地保護修復工作，濕地生態功能持續提升。中新生態城岸段獲評全國美麗海灣優秀案例。</p>
<p>商 業 環 境</p>	<p>2023年全市社會融資規模增量5,417億元，比上年多增1,988億元，創歷史新高。年末中外金融機構本外幣各項存款餘額44,520.56億元，比年初增加4,022.04億元，比上年末增加9.9%；各項貸款餘額44,765.03億元，比年初增加2,190.10億元，增加5.1%。金融服務實體經濟成效明顯，年末製造業貸款餘額增加13.9%，其中醫藥、電子設備製造等高技術製造業中長期貸款增加33.5%。數字人民幣試點有序開展，全市累計支持商戶42.4萬戶，交易2,373.9萬筆，交易金額185.4億元。</p> <p>營商環境不斷改善。持續深入推進“雙萬雙服促發展”活</p>



	<p>動，推出56項“免申即享”政策和285項“四免”事項清單，“減證便民”取消證明事項189項，160個高頻政務服務事項實現“跨省通辦”，“穩經濟運行33條”等惠企政策落地見效。</p>
市 場 環 境	<p>2023年經營主體數量較快增加，全年新登記經營主體30.40萬戶，比上年增加13.8%，其中新登記民營經營主體30.09萬戶，增加13.3%。年末實有經營主體177.77萬戶，比上年末增加7.9%。國企發展提質增效，新一輪國企改革深化提升行動扎實實施，國企改革連續三次獲國務院國資委評估A級，市管企業利潤增加14.4%，上繳稅費等增加8.3%。民營經濟活力增強，出臺實施“支持民營經濟發展17條”“民營經濟發展壯大29條”等措施，全年民營經濟增加值6,236.77億元，比上年增加4.3%，占全市地區生產總值的比重為37.3%。</p> <p>2023年居民消費價格溫和上漲。全年居民消費價格比上年上漲0.4%。分類別看，食品菸酒價格上漲0.5%，衣著上漲1.0%，居住上漲0.5%，生活用品及服務與上年持平，交通通信減少2.8%，教育文化娛樂上漲3.1%，醫療保健上漲0.4%，其他用品及服務上漲3.6%。</p>
工 資 水 準	<p>2022年天津市城鎮非私營單位就業人員年平均工資為129,522元，比上年增加5,994元，名義增加4.9%。</p> <p>2022年天津市城鎮私營單位就業人員年平均工資為67,258元，比上年增加1,986元，名義增加3.0%。</p>
開 發 區	<p>天津10個國家級開發區：</p>

	<p>天津經濟技術開發區 西青經濟技術開發區 武清經濟技術開發區 天津子牙經濟技術開發區 北辰經濟技術開發區 東麗經濟技術開發區 天津港保稅區 天津濱海高新技術產業開發區 天津東疆綜合保稅區 中新天津生態城</p>
<p>地方優勢</p>	
<p>優 勢 產 業</p>	<p>2023年全市工業增加值5,359.01億元，比上年增加3.6%，規模以上工業增加值增加3.7%。規模以上工業中，分門類看，採礦業增加值增加3.9%，製造業增加2.7%，電力、熱力、燃氣及水生產和供應業增加11.1%。分經濟類型看，國有企業增加值增加5.0%，民營企業增加2.4%，外商及港澳臺商企業增加3.5%。分企業規模看，大型企業增加值增加3.0%，中型企業增加2.9%，微型企業增加5.9%。從主要行業看，汽車製造業增加值增加11.1%，電氣機械和器材製造業增加5.0%，石油和天然氣開採業增加4.3%。規模以上工業企業利潤總額減少9.4%，營業收入利潤率為6.01%。重點產業鏈支撐作用顯著。全年全市12條重點產業鏈增加值合計占規模以上工業的79.8%，比上年提高1.9個百分點，其中積體電路、車聯網、航空航太、中醫藥、</p>



	<p>高端裝備產業鏈增加值均實現兩位數增加，分別增加32.7%、19.2%、17.8%、14.6%和13.5%。</p>
重點引資產業	<p>2023年全年共引進國內招商引資專案3,588個，實際利用內資4,017.97億元，比上年增加8.6%。其中，引進服務業專案2,344個，到位資金2,939.78億元，增加4.7%，占比73.2%；引進製造業專案1,121個，到位資金939.28億元，增加24.0%，占比23.4%。</p>
其他	
地方外資法規	<p>《天津市進一步優化外商投資環境加大吸引外商投資力度的若干措施》</p> <p>《天津市新一輪優化營商環境措施》</p> <p>《天津市貫徹落實扎實穩住經濟的一攬子政策措施實施方案》</p> <p>《天津市國民經濟和社會發展第十四個五年規劃和二〇三五年遠景目標綱要》</p> <p>《天津市台辦市發展改革委關於進一步促進津臺經濟文化交流合作具體措施》</p> <p>《天津市穩住外貿外資基本盤推進外貿創新發展的若干措施》</p> <p>《天津市進一步做好利用外資工作實施方案》</p> <p>《關於支持中國大陸（天津）自由貿易試驗區創新發展的措施》</p> <p>《中國大陸（天津）自由貿易試驗區創新發展行動方案》</p> <p>《天津市關於推進國家級經濟技術開發區創新提升打造改</p>

	<p>革開放新高地的若干措施》</p> <p>《關於進一步深化津臺經濟社會文化交流合作的若干措施》</p> <p>《進一步深化中國大陸（天津）自由貿易試驗區改革開放方案》</p> <p>《關於支持中國大陸（天津）自由貿易試驗區創新發展的措施》</p> <p>《天津市高質量落實〈區域全面經濟夥伴關係協定〉（RCEP）的若干措施》</p> <p>《天津市人民政府關於擴大對外開放積極利用外資的若干意見》</p> <p>《天津市促進商業發展若干規定》</p> <p>《天津開發區園區招商引資中心總部稅收優惠政策》</p>
<p>投資服務機構</p>	<p>天津網上辦事大廳 https://zwfw.tj.gov.cn/#/home</p> <p>天津市商務委員會 http://shangwuju.tj.gov.cn/swjzz/</p> <p>天津市發展和改革委員會 http://fzgg.tj.gov.cn</p> <p>中國大陸（天津）自由貿易試驗區 www.china-tjftz.gov.cn/html/cntjzmyqn/portal/index/index.htm</p> <p>濱海新區-天津經濟技術開發區 www.teda.gov.cn</p> <p>天津市外商投資企業協會 www.tjaefi.com.cn</p>





經濟部投資促進司

地 址：臺北市中正區愛國東路 82 號 3 樓

電 話：+886-2-2389-2111

傳 真：+886-2-2382-0497

網 址：<https://investtaiwan.nat.gov.tw/>

電子信箱：dois@moea.gov.tw